

SAS Enterprise Guide 7.1

Fu-Jen University
YuanJC

Content 目錄(一)

- Part 1: Introduction (SAS_EG 視窗介紹)
- Part 2: Data Input(Import)/Output
(資料的輸入(匯入)/輸出)
- Part 3: Transformation(資料的轉換)
- Part 4: Descriptive Statistics (描述統計)
- Part 5: Figure / Table (統計圖表)
- Part 6: T-Test (T檢定)
- Part 7: ANOVA (變異數分析)
- Part 8: Correlation Coefficient (相關係數)

Content 目錄(二)

- Part 9: Simple Regression (簡單線性迴歸)
- Part 10: Multiple Regression (多元迴歸)
- Part 11: NonParametric Statistics (無母數統計)
- Part 12: 實驗設計(一) RCBD 區內全隨機設計
Randomized Complete Block Design
- Part 13: 實驗設計(二) Latin Square(拉丁方格設計)
- Part 14: 實驗設計(三) Crossover (交叉設計)
- Part 15: 實驗設計(四) Factorial (因子設計)
- Part 16: 實驗設計(五) GLM(多變量變異數分析)

SAS_EG Part2: 資料輸入/輸出

Fu-Jen University
YuanJC

Part 2: SAS_EG資料輸入/匯入/匯出

- 2-1 在內部建立資料檔
 - 2-1-1 開啟SAS已有的資料檔 (*.sas, *.sas7bdat)
 - 2-1-2 建立一個SAS資料檔(自己輸入資料)
- 2-2 由外部匯入資料檔
 - 2-2-1 Excel (xls, xlsx, xlsxm, xlsb, ...)
 - 2-2-2 CSV
 - 2-2-3 TXT
 - 2-2-4 SPSS
- 2-3 使用自己的專案資料館
 - 2-3-1 事後存入自由(使用者)的專案資料館
 - 2-3-2 事先指派自己的專案資料館
 - 2-3-3 範例：將分析結果的圖檔存入自己的資料館

2-1 在內部建立資料檔

- 2-1-1 開啟SAS已有的資料檔 (*.sas, *.sas7bdat)
- 2-1-2 建立一個SAS資料檔(自己輸入資料)

2-1 在內部建立資料檔

2-1-1 開啟SAS已有的資料檔/1

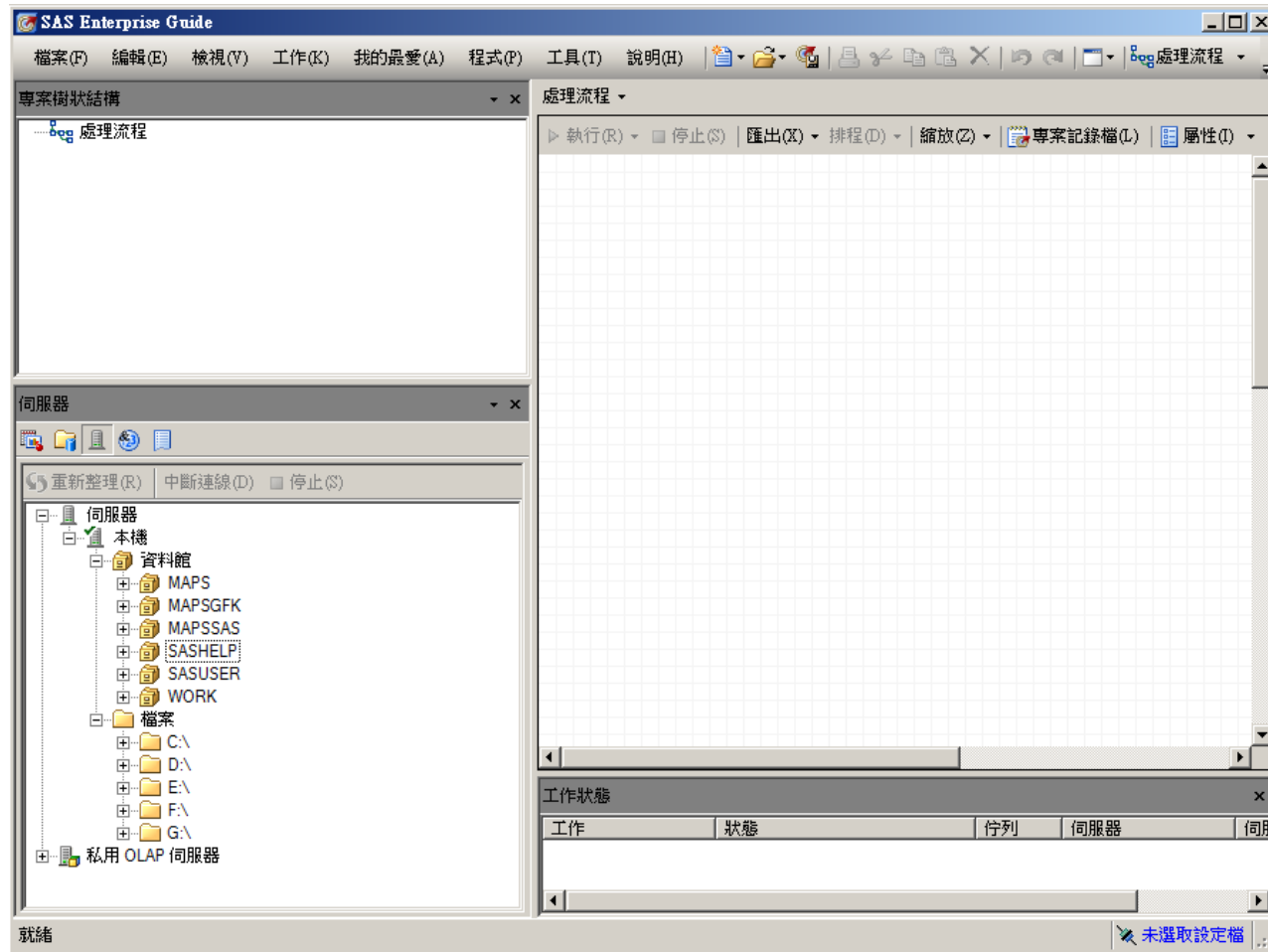

2-1-1 開啟SAS已有的資料檔

點選SASUSER下面的ADMIT檔案/2

ID	Name	Sex	Age	Date	Height	Weight
1	Murray, W	M	27	1	72	168
2	Almers, C	F	34	3	66	152
3	Bonaventure, I	F	31	17	61	123
4	Johnson, R	F	43	31	63	137
5	LaMance, K	M	51	4	71	158
6	Jones, M	M	29	6	76	193
7	Reberson, P	F	32	9	67	151
8	King, E	M	35	13	70	173
9	Pitts, D	M	34	22	73	154
10	Eberhardt, S	F	49	27	64	172
11	Nunnally, A	F	44	19	66	140
12	Oberon, M	F	28	17	62	118
13	Peterson, V	M	30	6	69	147
14	Quigley, M	F	40	8	69	163
15	Cameron, L	M	47	5	72	173
16	Underwood, K	M	60	22	71	191

A red box highlights the close button (X) in the top right corner of the window. A red arrow points from this box to the text in the bottom right corner of the slide.

关掉這個畫面，就會看到資料檔已經讀入

2-1-1 開啟SAS已有的資料檔

資料檔已經匯入/3

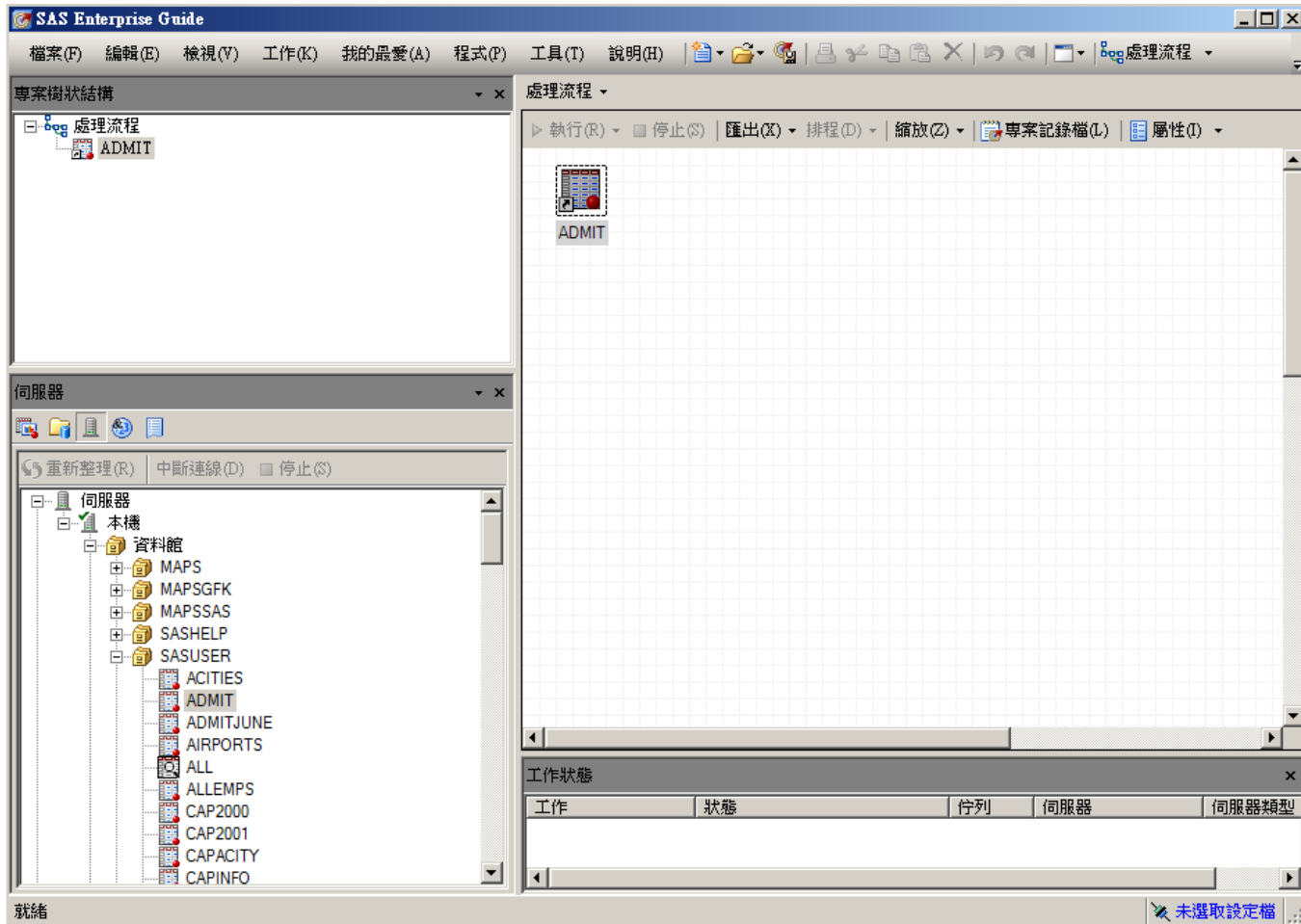

2-1-1 開啟SAS已有的資料檔 匯出資料檔/4

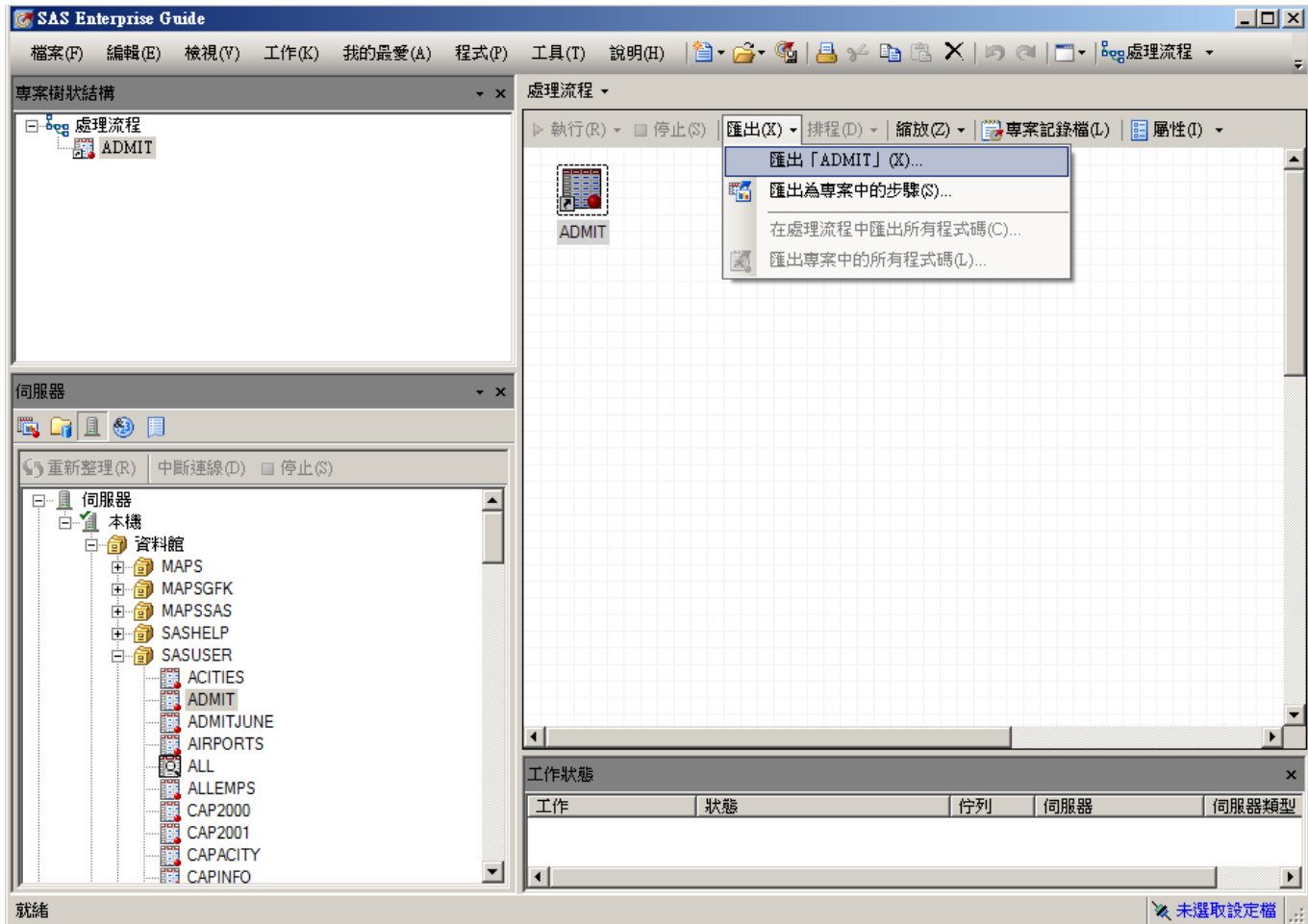

2-1-1 開啟SAS已有的資料檔

找到想存入的資料夾→儲存/5

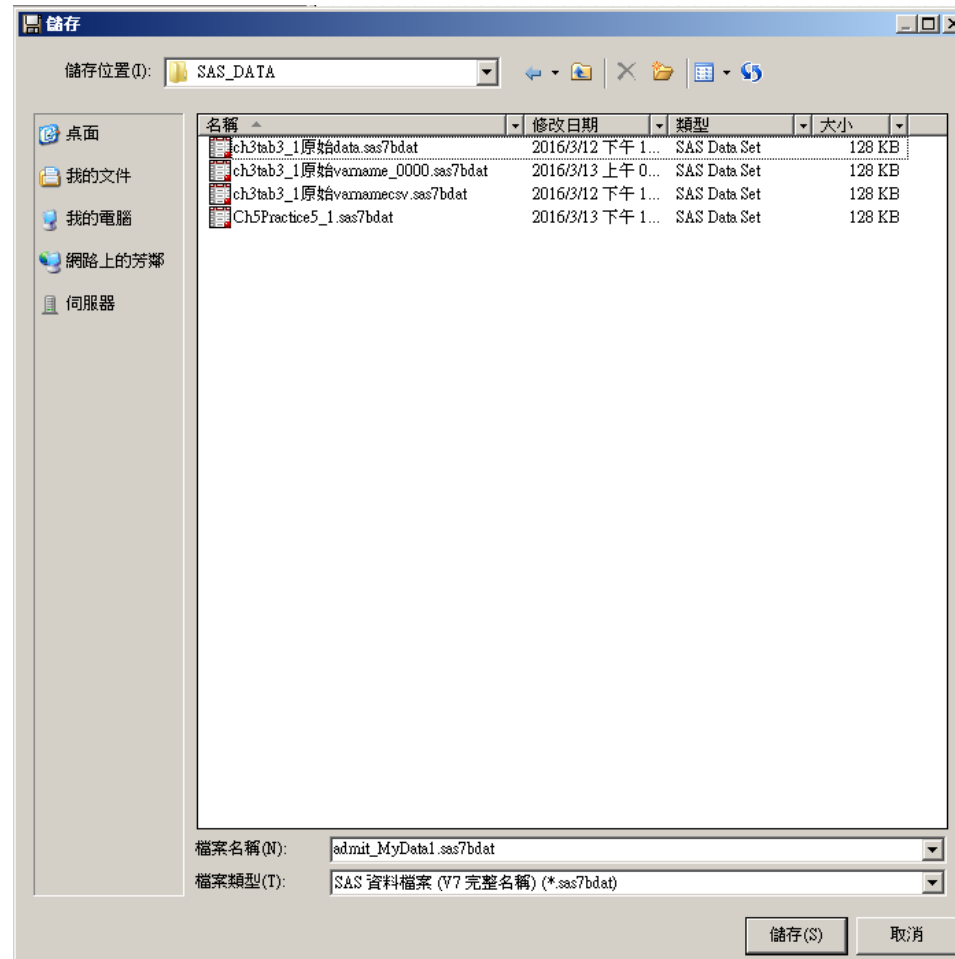

2-1-1 開啟SAS已有的資料檔 亦可選[匯出為專案中的步驟]/6

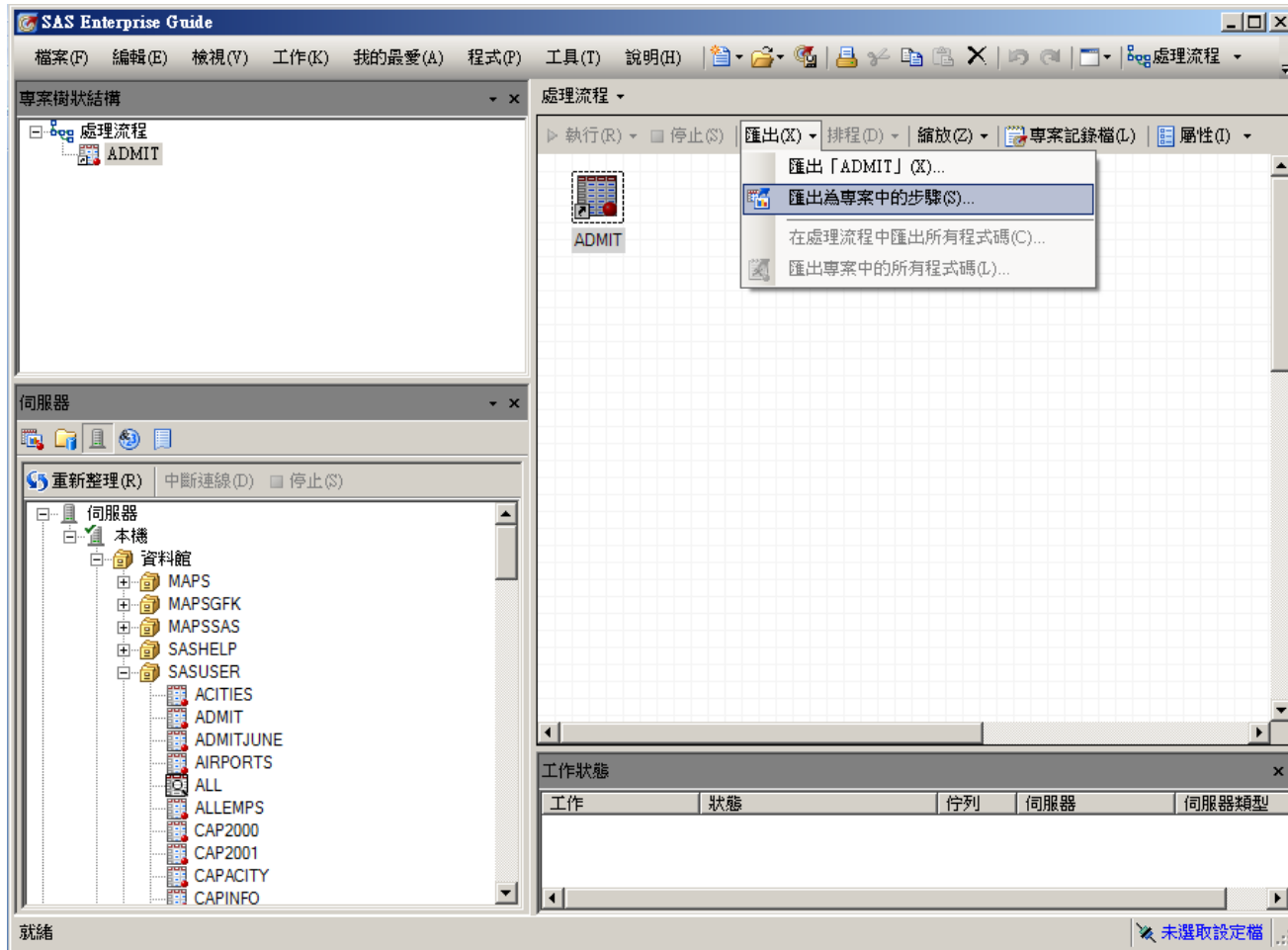

2-1-1 開啟SAS已有的資料檔

畫面一 /7

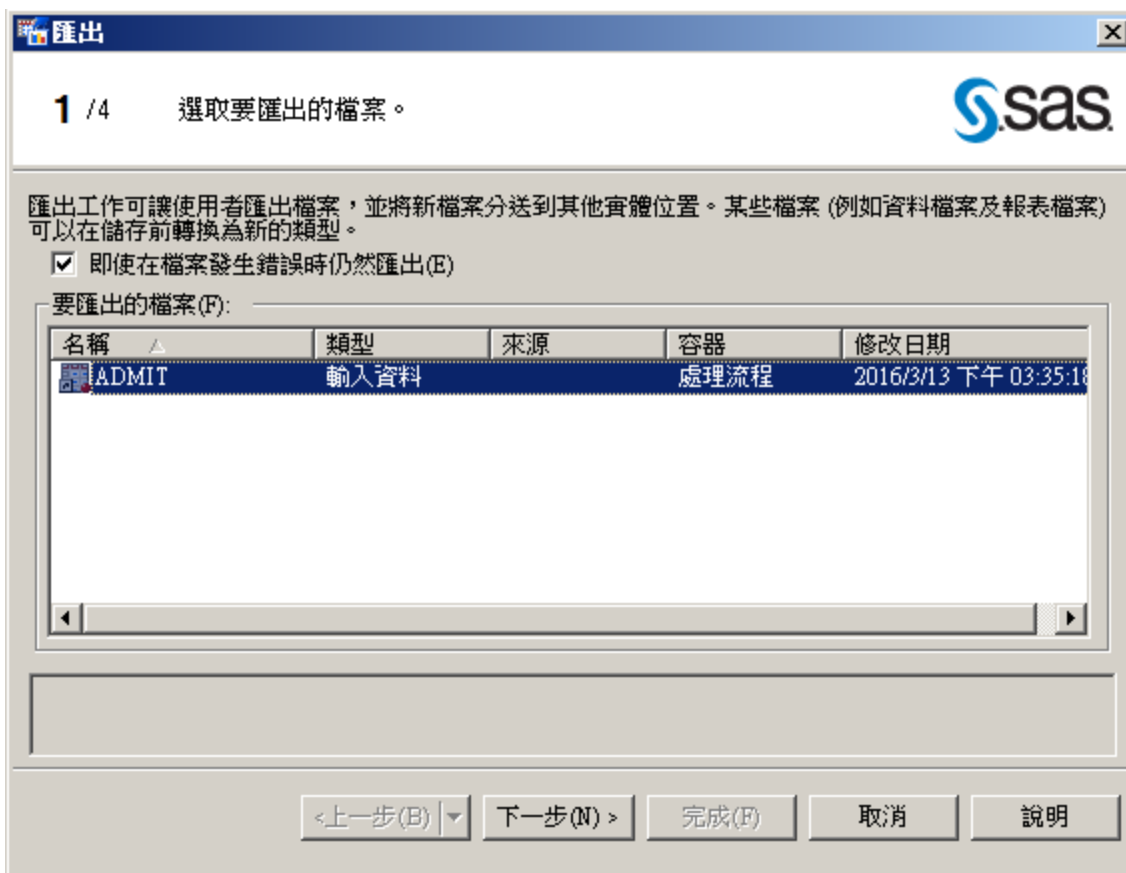

2-1-1 開啟SAS已有的資料檔

畫面二 /8

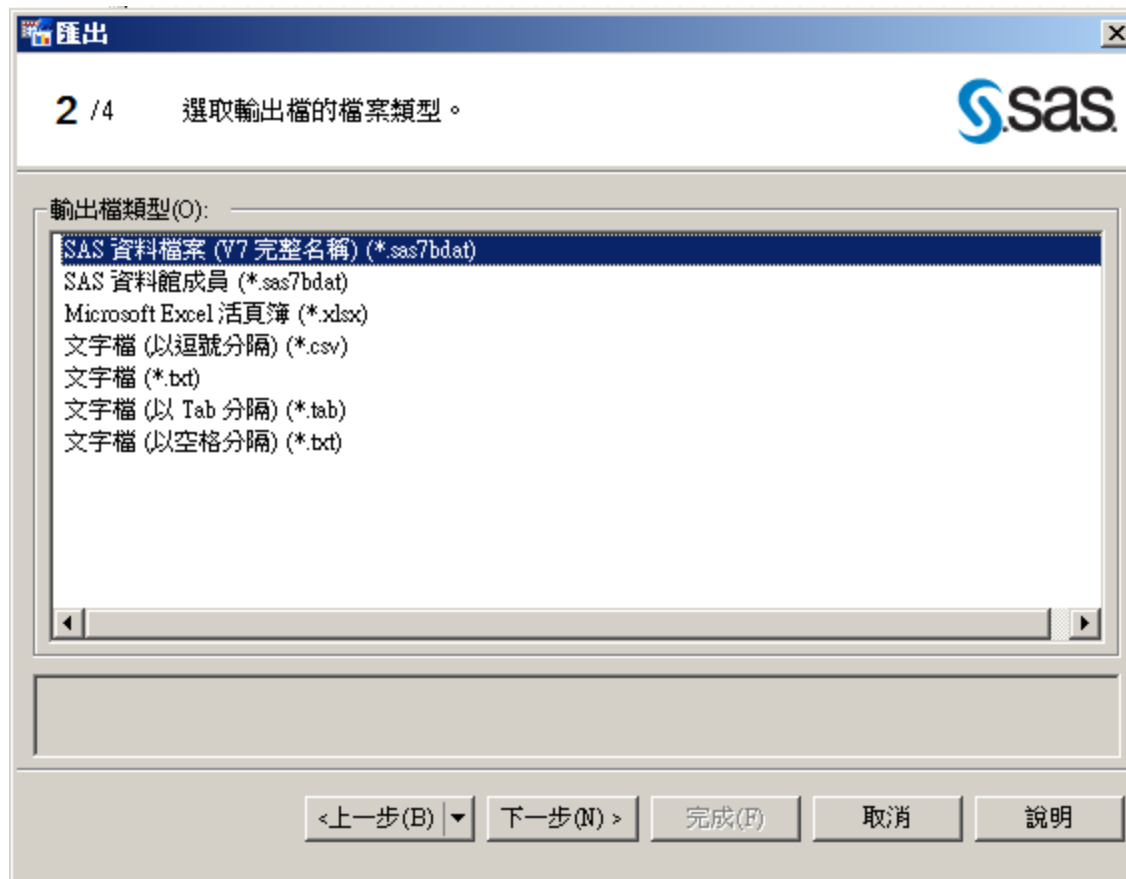

2-1-1 開啟SAS已有的資料檔

畫面三：可選本機電腦 /9

輸出檔:

- 本機電腦(L)
C:\Users\user\Documents\ADMIT.sas7bdat [瀏覽(R)...]
- SAS 伺服器(S)
[瀏覽(R)...]

輸出選項

- 覆寫現有的輸出(O)

Navigation buttons at the bottom: <上一步(B) | 下一步(N) > | 完成(F) | 取消 | 說明

2-1-1 開啟SAS已有的資料檔

畫面三：本機電腦→自定目錄/10

匯出

3 / 4 指定輸出檔的位置和名稱。

SAS

輸出檔:

本機電腦(L)

D:\Fju\Course2016\2016BigData\SASpractice\ADMIT_myDATA2.sas7bdat 瀏覽(R)...

SAS 伺服器(S)

瀏覽(R)...

輸出選項

覆寫現有的輸出(O)

讓您可瀏覽本機電腦上的位置。

<上一步(B) ▾ 下一步(N) > 完成(F) 取消 說明

2-1-1 開啟SAS已有的資料檔

畫面三：或選SAS 伺服器 /11

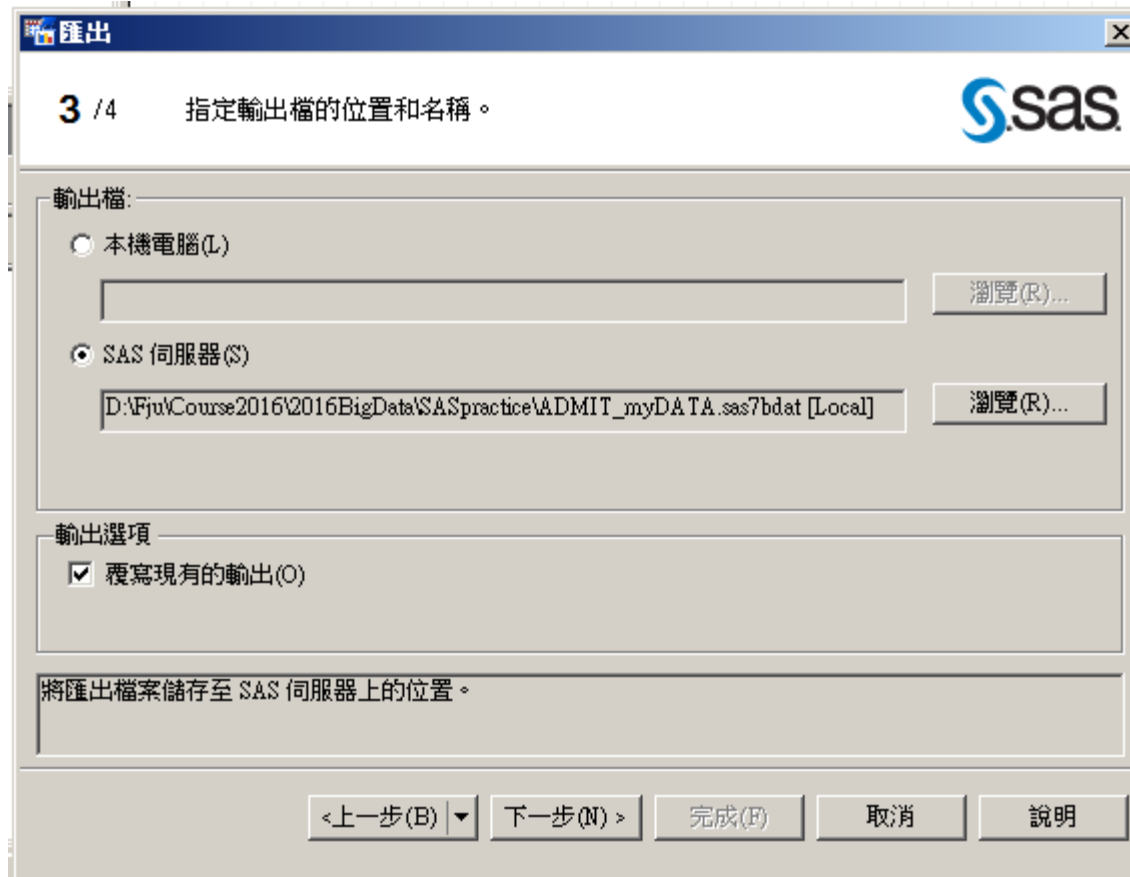

2-1-1 開啟SAS已有的資料檔

畫面四：可選本機電腦 /12

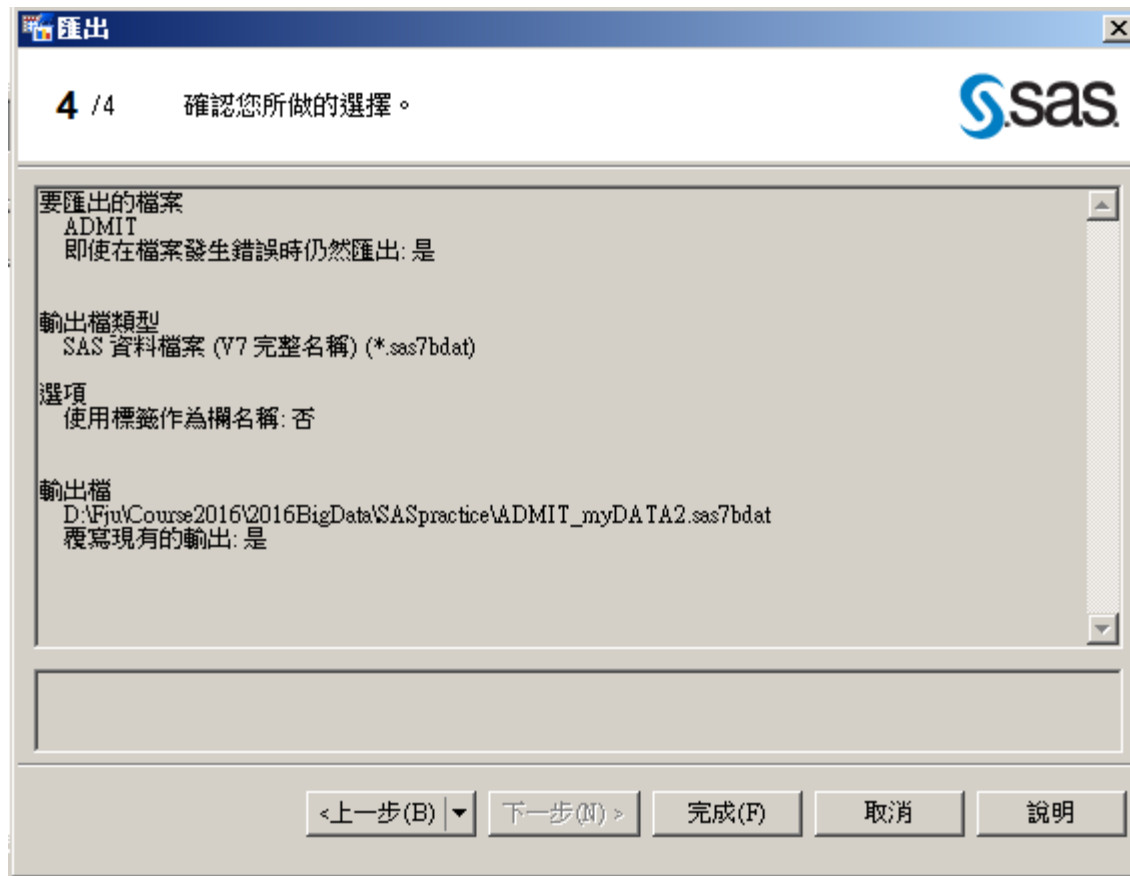

2-1-1 開啟SAS已有的資料檔 匯出之步驟已經建立 /13

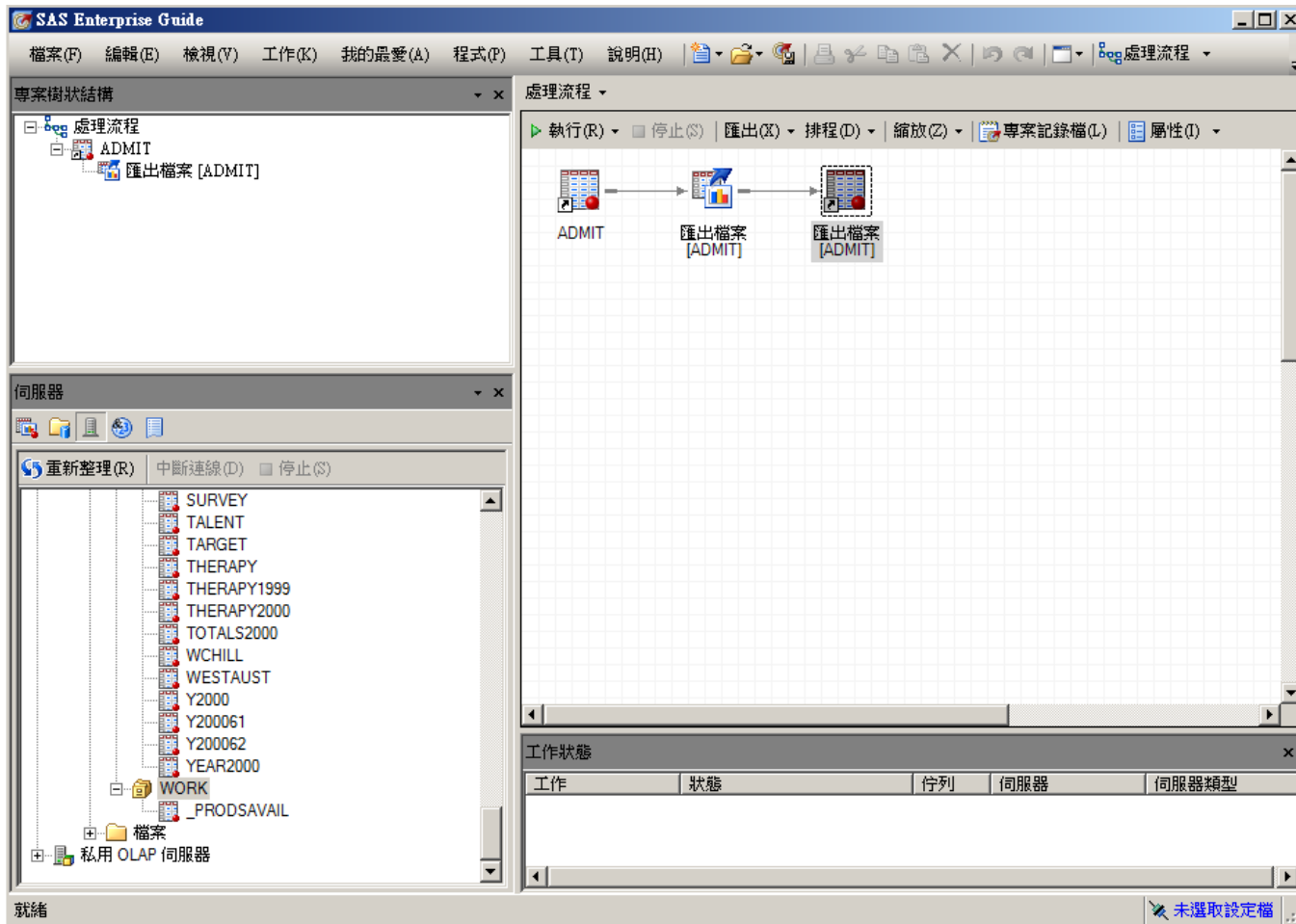

2-1-1 開啟SAS已有的資料檔 儲存專案 /14

The main window, titled '匯出檔案 [ADMIT]', shows the SAS log output for the '匯出檔案 [ADMIT] - 匯出步驟' (Export File [ADMIT] - Export Step). The log contains the following code and output:

```
1      ;*;*;*;/quit;run;
2      OPTIONS PAGENO=MIN;
3      LIBNAME TMP00004 BASE "C:\Users\user\Documents";
NOTE: 已成功指派資料館名稱 TMP00004，如下所述:
引擎:    BASE
實體名稱: C:\Users\user\Documents
4      proc copy in=SASUSER out=TMP00004;
5          select "ADMIT"n /memtype=data;
6      run;
```

Additional log messages include:

```
NOTE: 正在將 SASUSER.ADMIT 複製到 TMP00004.ADMIT (memtype=DATA);
NOTE: 已從資料集 SASUSER.ADMIT 讀取 21 個觀測值
NOTE: 資料集 TMP00004.ADMIT 含有 01 個觀測值和 01 個變數。
```

At the bottom right, the '工作狀態' (Job Status) pane is visible, showing a table with columns for '工作' (Job), '狀態' (Status), '佇列' (Queue), '伺服器' (Server), and '伺服器類型' (Server Type). The status bar at the bottom right indicates '未選取設定檔' (No profile selected).

2-1-2 建立一個SAS資料檔

新增資料檔 /1

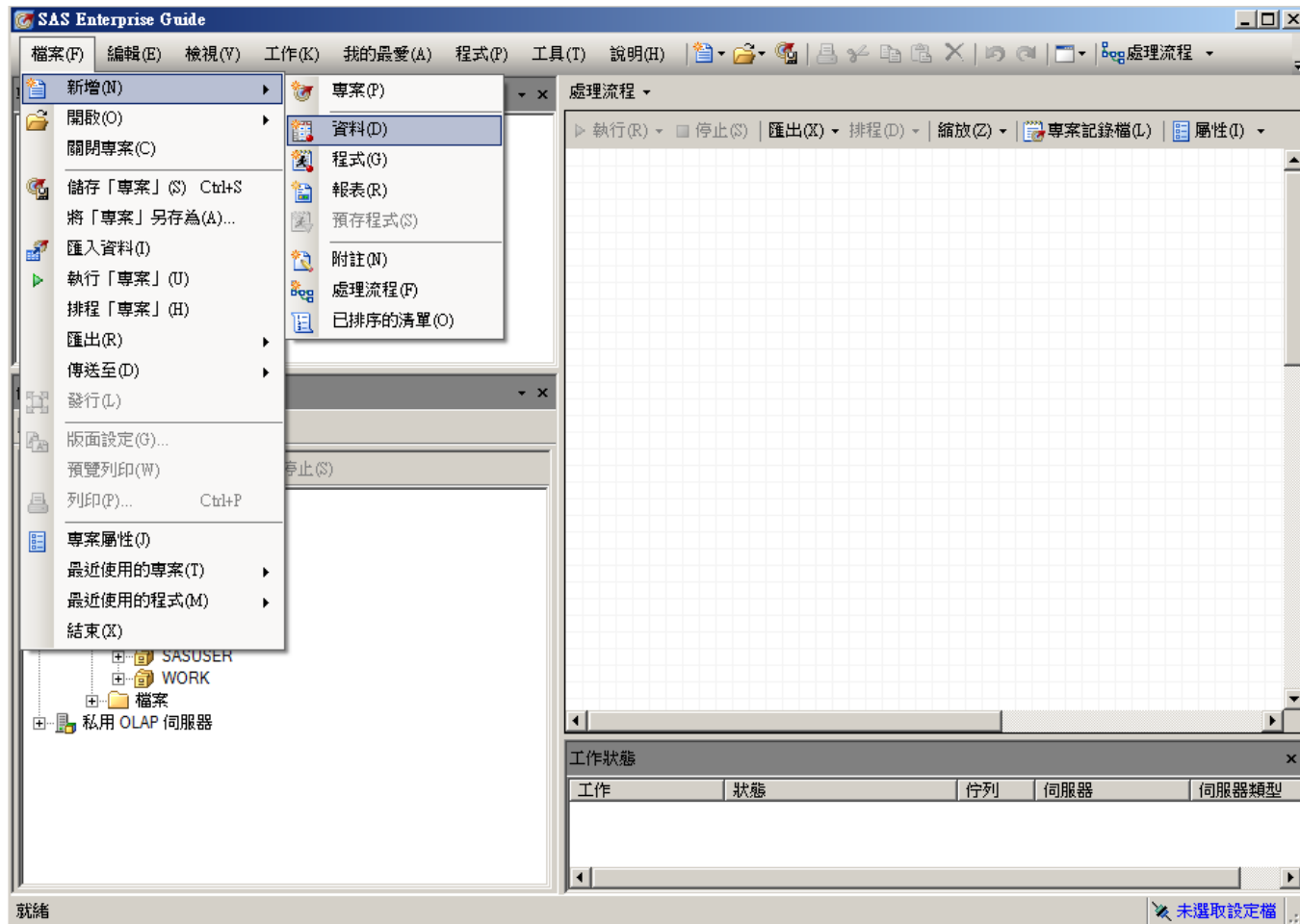

2-1-2 建立一個SAS資料檔

更改檔名、選要儲存的資料夾/2

2-1-2 建立一個SAS資料檔

定義變數名稱、類型/3

2-1-2 建立一個SAS資料檔

可以依序鍵入資料/4

Ch3Tab3_1Order	B	C	D	E
1	99			
2	96			
3	96			
4	95			
5	94			
6				
7				
8				
9				
10				
11				
12				

2-1-2 建立一個SAS資料檔

亦可用複製、貼上/5

	A	B	C	D	E
1	Ch3Tab3-1				
2		99			
3		96			
4		96			
5		95			
6		94			
7		93			
8		93			
9		93			
10		92			
11		90			
12		89			
13		89			
14		88			
15		87			
16		87			
17		86			
18		86			

	CH3TAB3_1Order	B	C	D	E
1	99	99			
2	96	96			
3	96	96			
4	95	95			
5	94	94			
6		93			
7		93			
8		93			
9		92			
10		90			
11		89			
12		89			
13		88			
14		87			
15		87			
16		86			

2-1-2 建立一個SAS資料檔

選取B欄→按右鍵→變更屬性/6

Ch3Tab3_1Order	B	D	E
1	99		
2	96		
3	96		
4	95		
5	94		
6		93	
7		93	
8		93	
9		92	
10		90	
11		89	
12		89	
13		88	
14		87	
15		87	
16		86	

工作狀態

工作	狀態	佇列	伺服器	伺服器類型

就緒

未選取設定檔

2-1-2 建立一個SAS資料檔

命名變數、選擇變數類型/7

2-1-2 建立一個SAS資料檔

變數B已經更名、改為數字變數/8

	Ch3Tab3_1Order	Ch3Tab3_1Order2	C	D
1	99	99		
2	96	96		
3	96	96		
4	95	95		
5	94	94		
6	.	93		
7	.	93		
8	.	93		
9	.	92		
10	.	90		
11	.	89		
12	.	89		
13	.	88		
14	.	87		
15	.	87		
16	.	86		

The interface also shows a '伺服器' (Servers) pane on the left with a tree view of the local machine's file system, including folders like '資料館' (Library) and 'WORK'. The status bar at the bottom indicates '未選取設定檔' (No profile selected).

2-2 由外部匯入資料檔

- 2-2-1 從Excel匯入 (xls, xlsx, xlsm, xlsb, …)
 - A. 有表頭、無表頭
 - B. 單頁、多頁
 - 舊版的Excel檔也可以匯入(xls, …)
- 2-2-2 從CSV資料檔匯入
- 2-2-3 從TXT檔案匯入
- 2-2-4 從SPSS資料檔匯入

2-2-0 Pagano 統計課本第10版

table 3.1 Scores from statistics exam ($N = 70$)

95	57	76	93	86	80	89
76	76	63	74	94	96	77
65	79	60	56	72	82	70
67	79	71	77	52	76	68
72	88	84	70	83	93	76
82	96	87	69	89	77	81
87	65	77	72	56	78	78
58	54	82	82	66	73	79
86	81	63	46	62	99	93
82	92	75	76	90	74	67

2-2-1A 從Excel外部資料檔匯入 讀入.xlsx資料檔 /1

	A	B	C	D	E
1	95				
2	76				
3	65				
4	67				
5	72				
6	82				
7	87				
8	58				
9	86				
10	82				
11	57				
12	76				
13	79				
14	79				
15	88				
16	96				
17	65				
18	54				

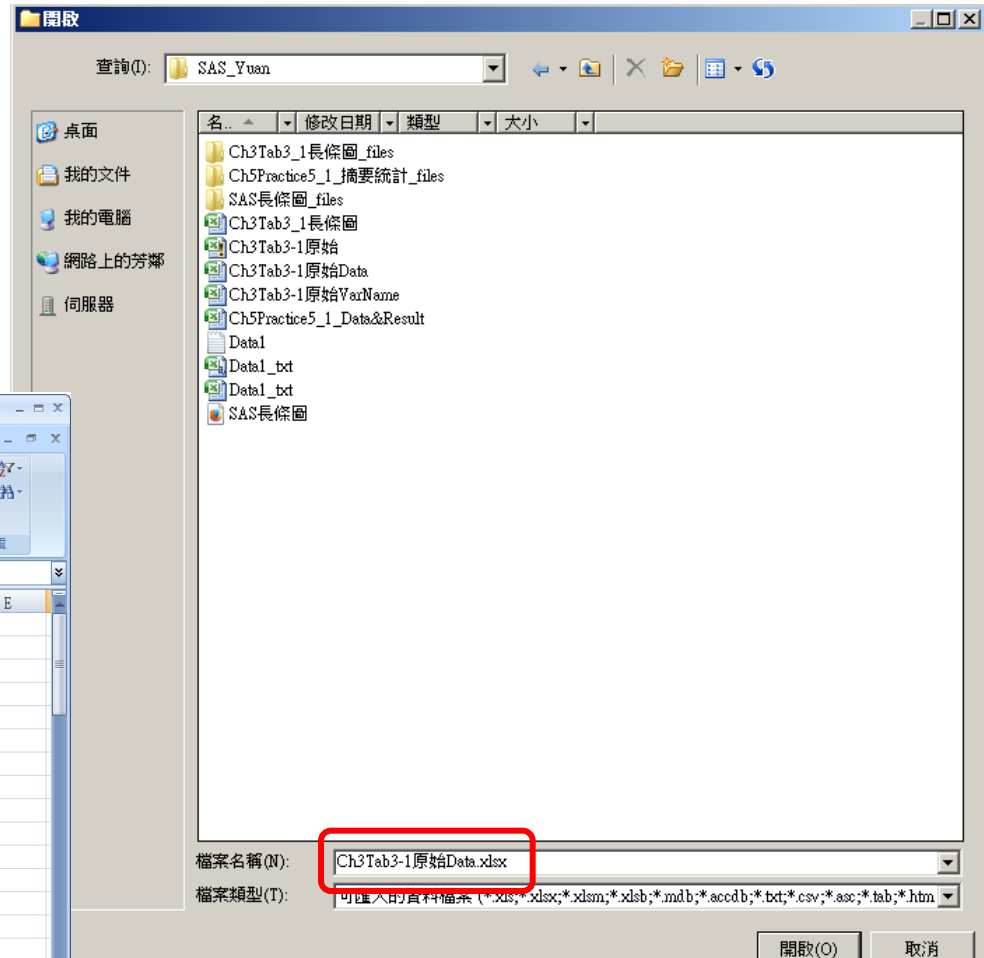

2-2-1A 從Excel外部資料檔匯入 指定資料檔/2

從 Ch3Tab3-1原始VarName.xlsx 匯入資料

1 / 4 指定資料

sas

對於其他需要使用 SAS 資料檔案以進行資料分析和報表的工作，「匯入資料」精靈可將非 SAS 資料轉換成 SAS 資料檔案。

來源資料檔案

位置(L): 本機檔案系統

檔案路徑(P): D:\Fju\Course2016\2016BigData\SAS_Yuan\Ch3Tab3-1原始VarName

資料類型(T): Excel 活頁簿

輸出 SAS 資料集

SAS 伺服器(S): Local 瀏覽(W)...

資料館(R): WORK

資料集(A): Ch3Tab3_1原始VarName

<上一步(B) 下一步(N) > 完成(F) 取消 說明

2-2-1A 從Excel外部資料檔匯入

【瀏覽】 → 將WORK改為SAS_DATA/3

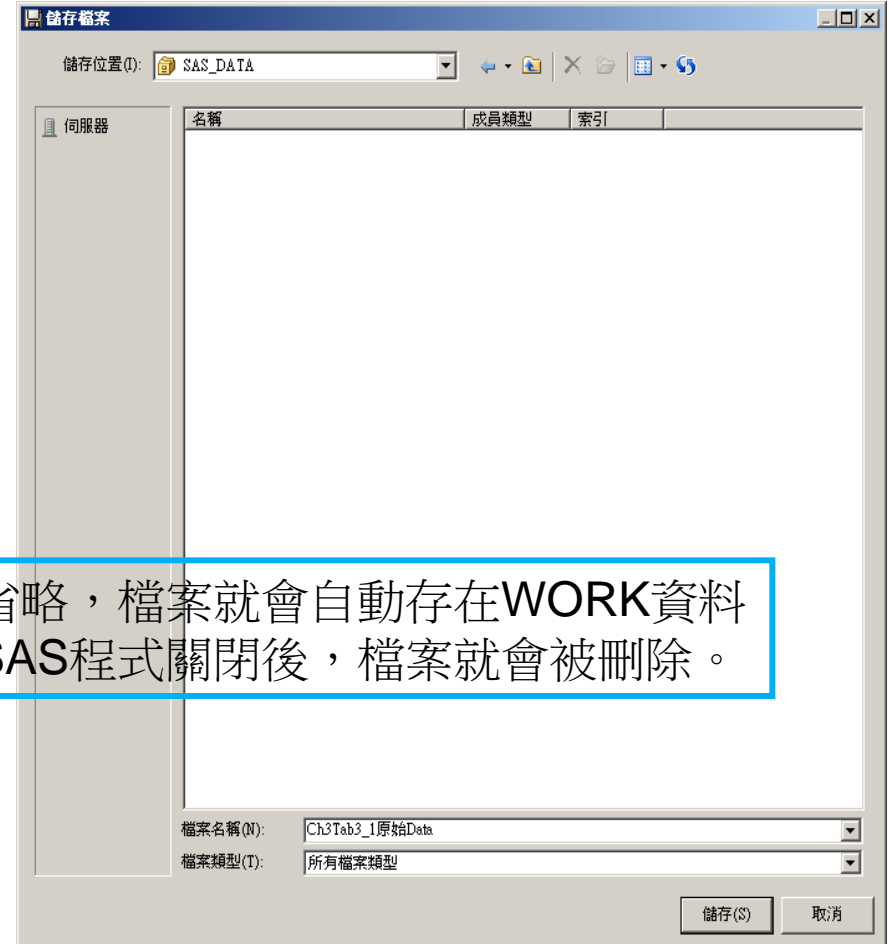
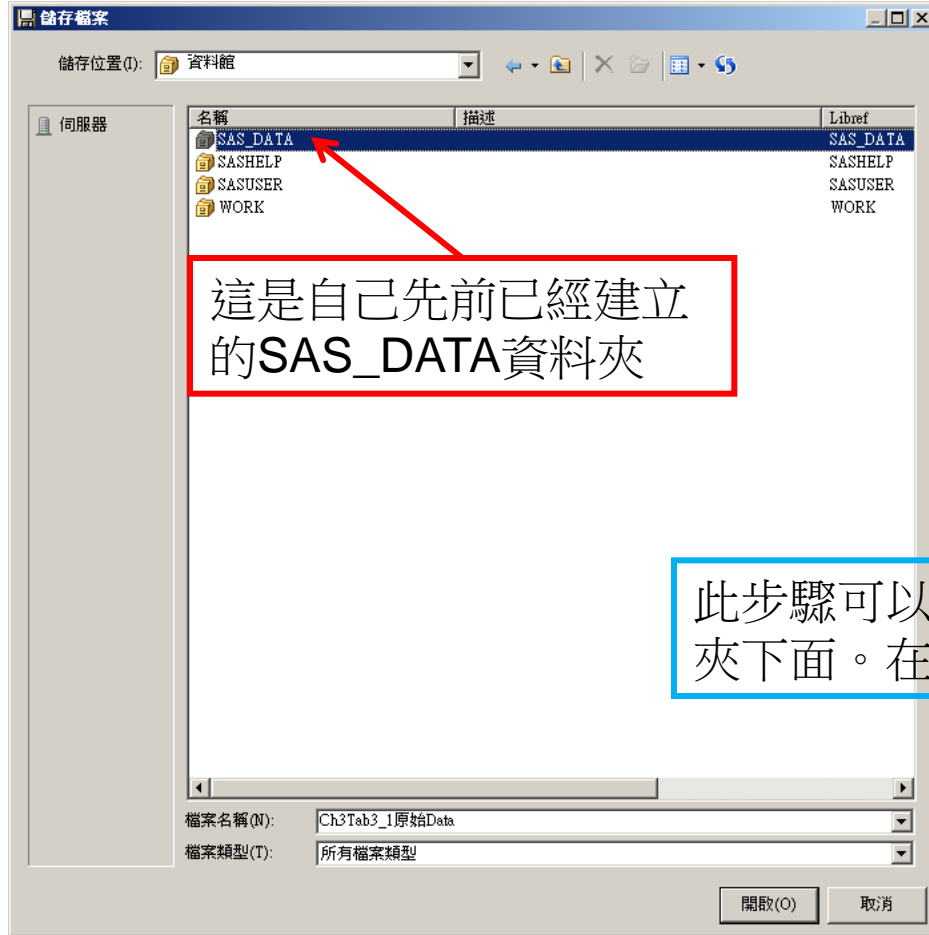

2-2-1A 從Excel外部資料檔匯入 這個步驟要等三秒鐘 /4

從 Ch3Tab3-1原始Data.xlsx 匯入資料

1 / 4 指定資料

SAS

對於其他需要使用 SAS 資料檔案以進行資料分析和報表的工作，「匯入資料」精靈可將非 SAS 資料轉換成 SAS 資料檔案。

來源資料檔案

位置(L): 本機檔案系統

檔案路徑(P): D:\Fju\Course2016\2016BigData\SAS_Yuan\Ch3Tab3-1原始Data.xlsx

資料類型(T): Excel 活頁簿

輸出 SAS 資料集

SAS 伺服器(S): Local 瀏覽(W)...

資料館(R): SAS_DATA

資料集(A): Ch3Tab3_1原始Data

< 上一步 (B) > 下一步 (N) > 完成 (F) 取消 說明

2-2-1A 從Excel外部資料檔匯入 Excel [第一行]非變數名稱 /5

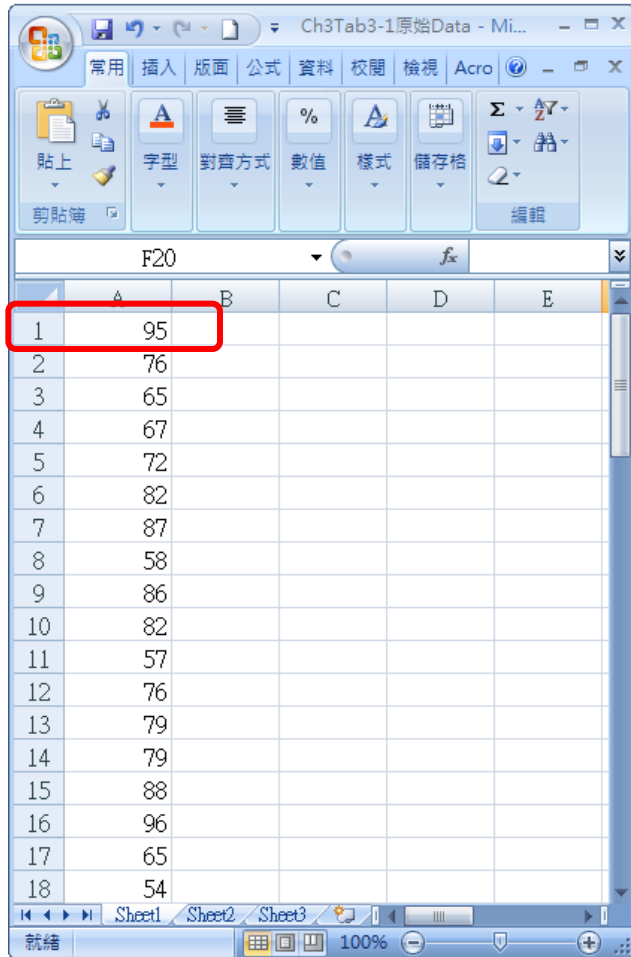

2-2-1A 從Excel外部資料檔匯入 Excel [第一行]為變數名稱 /6

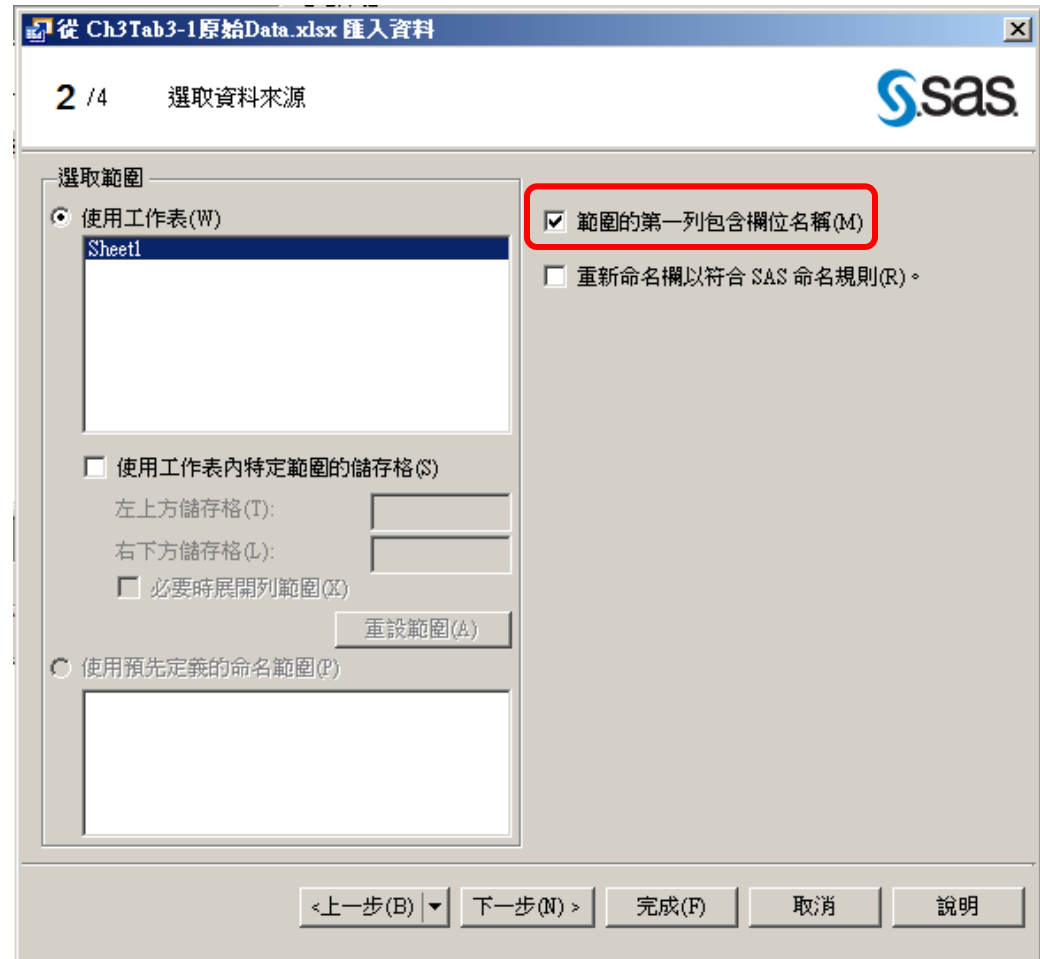
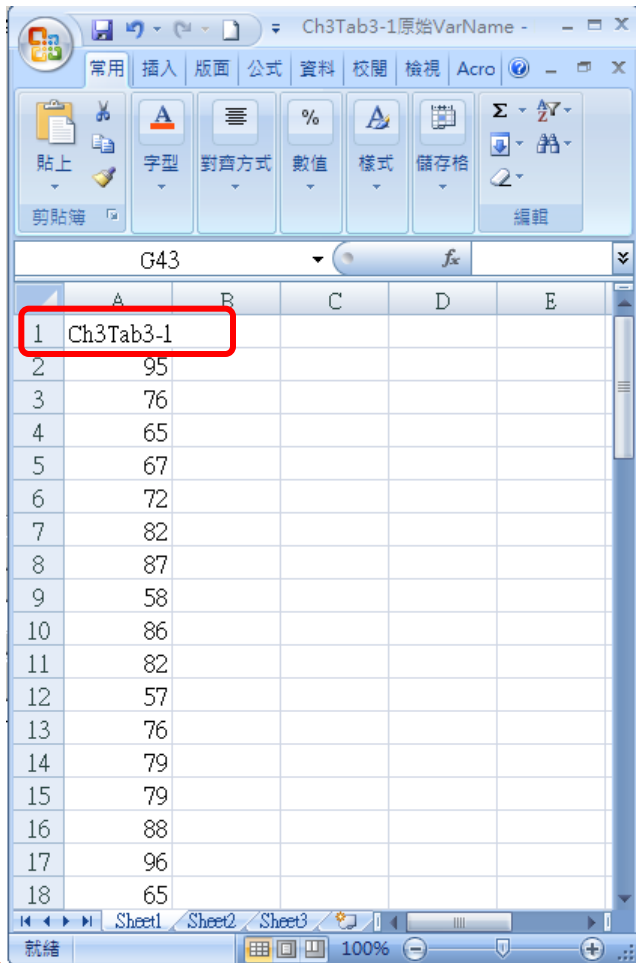

2-2-1A 從Excel外部資料檔匯入

此例子不需變更任何欄位特性/7

從 Ch3Tab3-1原始Data.xlsx 匯入資料

3 / 4 定義欄位特性 

選擇欄並定義特性(S):

Inc	來源名稱	名稱	標籤	類型	來源格式	長度	輸出格式	輸出輸入格式
<input checked="" type="checkbox"/>	F1	F1	F1	數字	BEST12.	8	BEST12.	BEST12.

全選(A) 全部清除 修改(M)...

<上一步(B) ▾ 下一步(N) > 完成(F) 取消 說明

2-2-1A 從Excel外部資料檔匯入 可選擇將資料內嵌於程式碼中/8

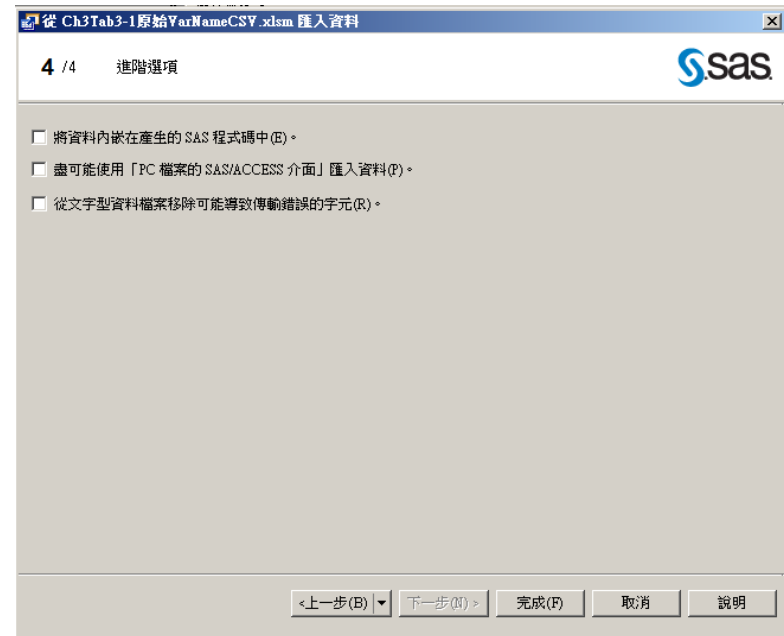
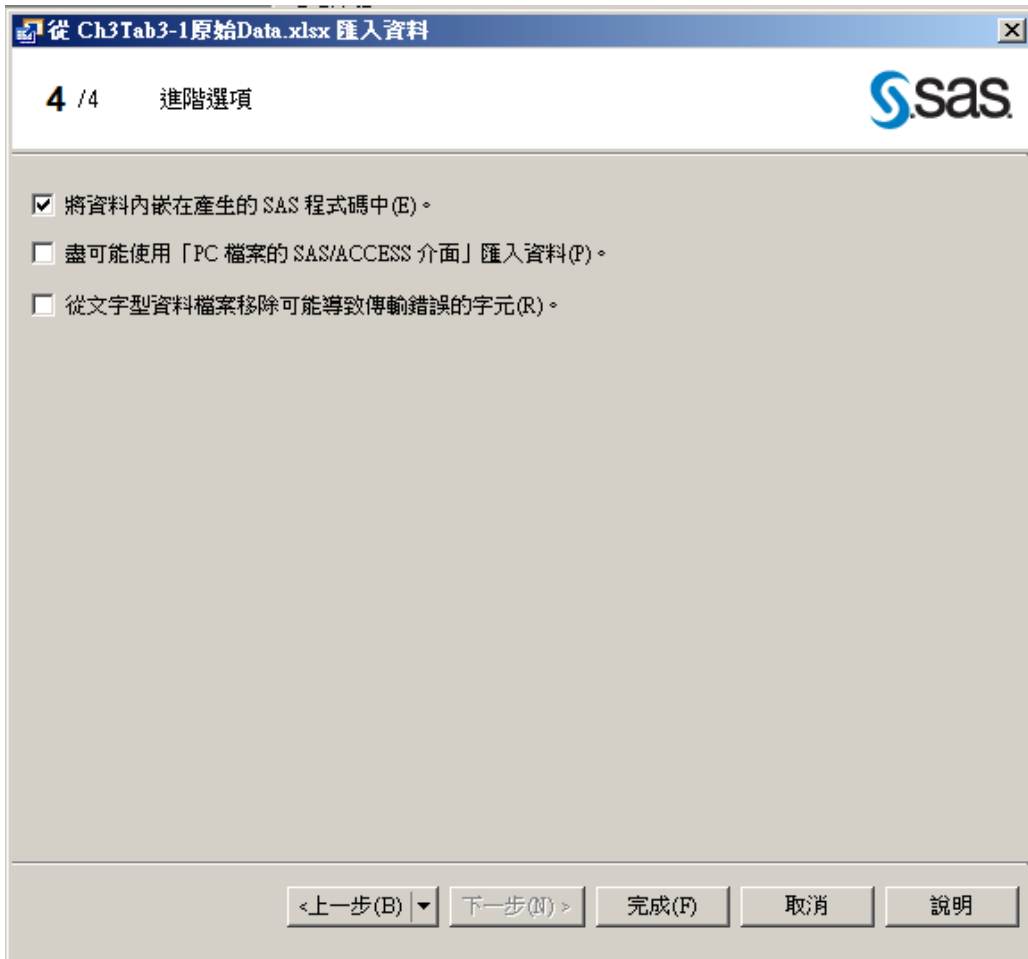

2-2-1A 從Excel外部資料檔匯入 Excel資料匯入成功(自動設為F1)/9

	F1
1	95
2	76
3	65
4	67
5	72
6	82
7	87
8	58
9	86
10	82
11	57
12	76
13	79
14	79
15	88
16	96

The interface includes a '專案樹狀結構' (Project Tree) on the left, a '伺服器' (Servers) pane at the bottom left, and a '工作狀態' (Job Status) pane at the bottom right. A red box highlights the close button (X) in the top right corner of the '匯入資料' window.

2-2-1A 從Excel外部資料檔匯入 Excel檔匯入成功→SAS_DATA /10

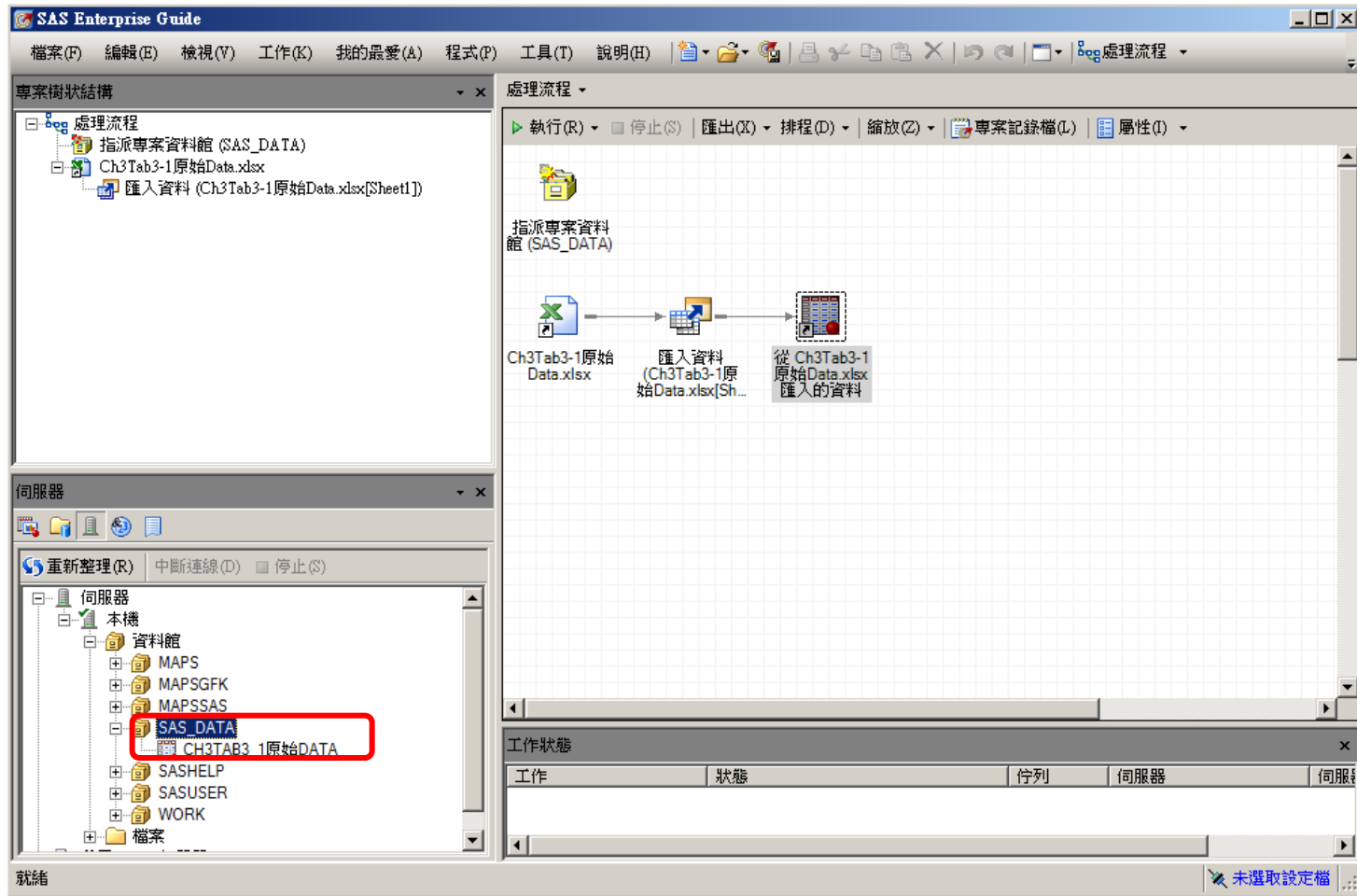

2-2-1A 從Excel外部資料檔匯入 檢查程式碼→數據有被放入程式/11

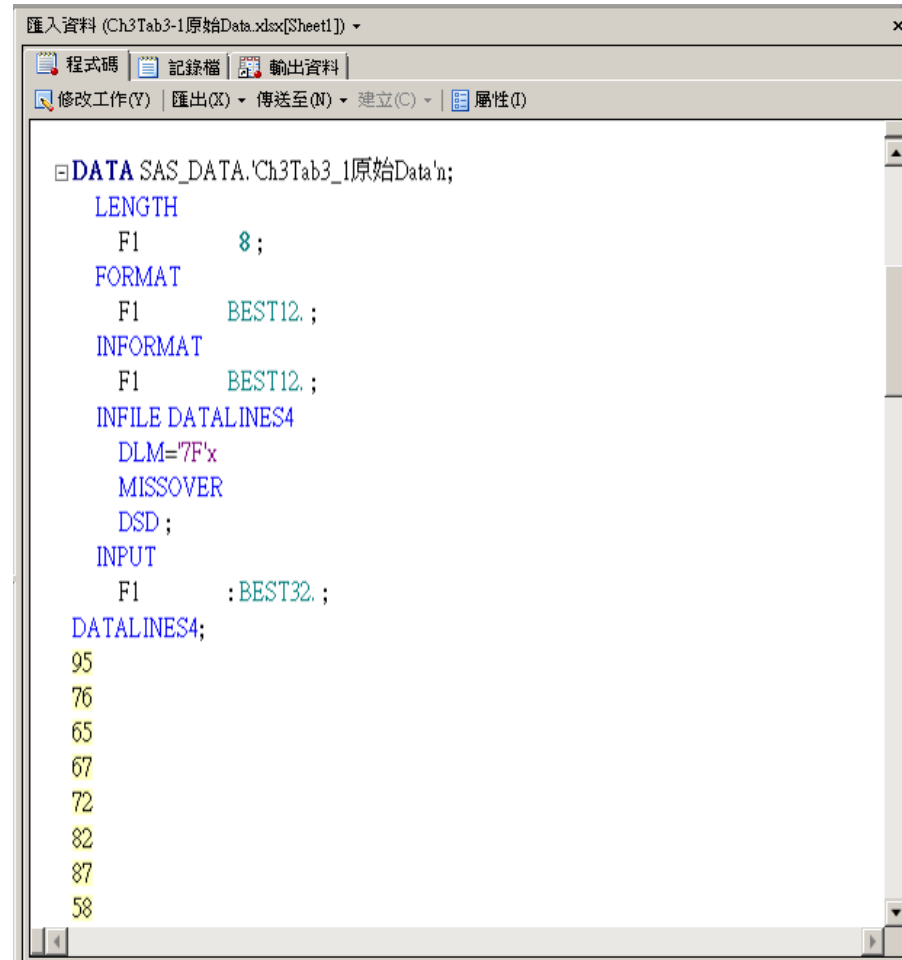

```
匯入資料 (Ch3Tab3-1原始Data.xlsx[Sheet1])
程式碼 | 記錄檔 | 輸出資料
修改工作(Y) | 匯出(O) | 傳送至(N) | 建立(C) | 屬性(O)

DATA SAS_DATA.'Ch3Tab3_1原始Data'n;
  LENGTH
    F1      8;
  FORMAT
    F1      BEST12.;
  INFORMAT
    F1      BEST12.;
  INFILE DATALINES4
    DLM='7F'x
    MISSOVER
    DSD;
  INPUT
    F1      :BEST32.;
DATALINES4;
95
76
65
67
72
82
87
58
```

2-2-1A 從Excel外部資料檔匯入 有表頭Excel檔的匯入 /12

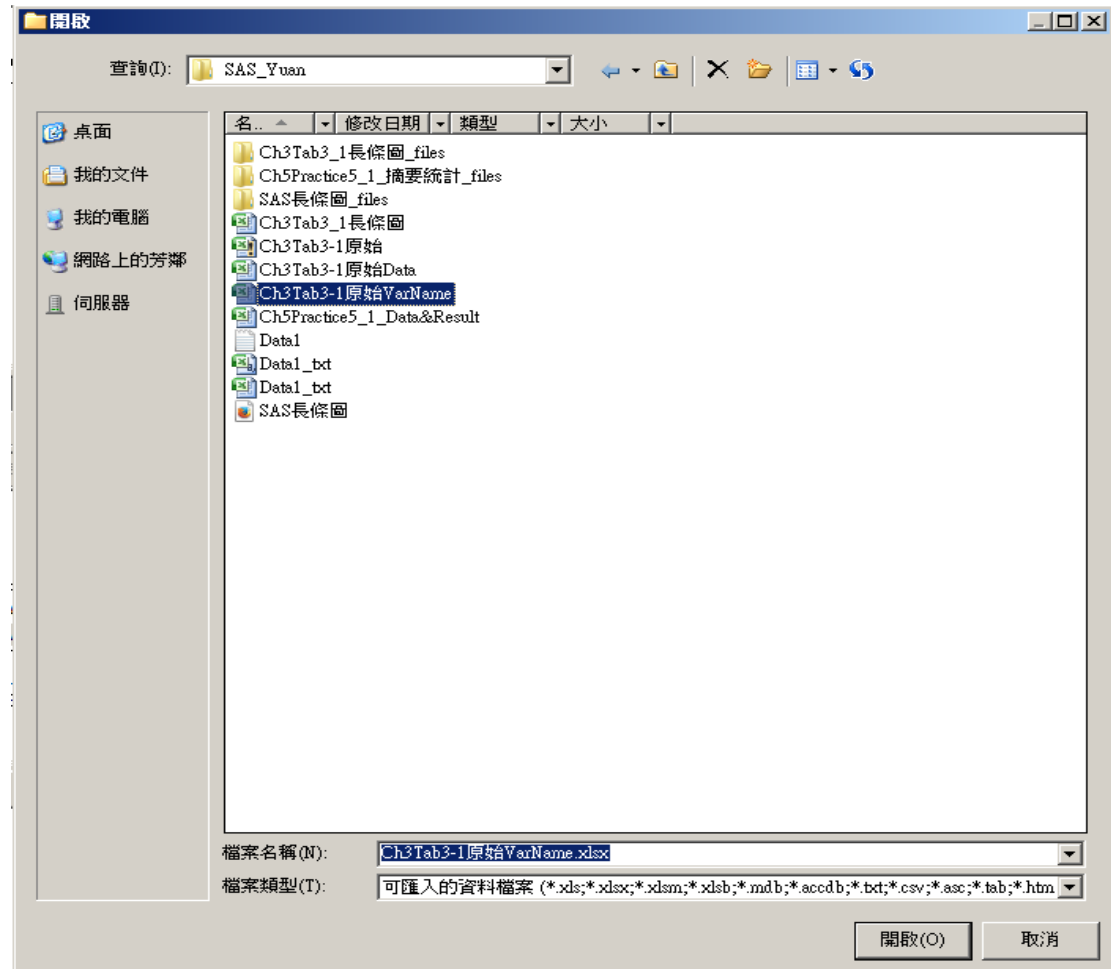
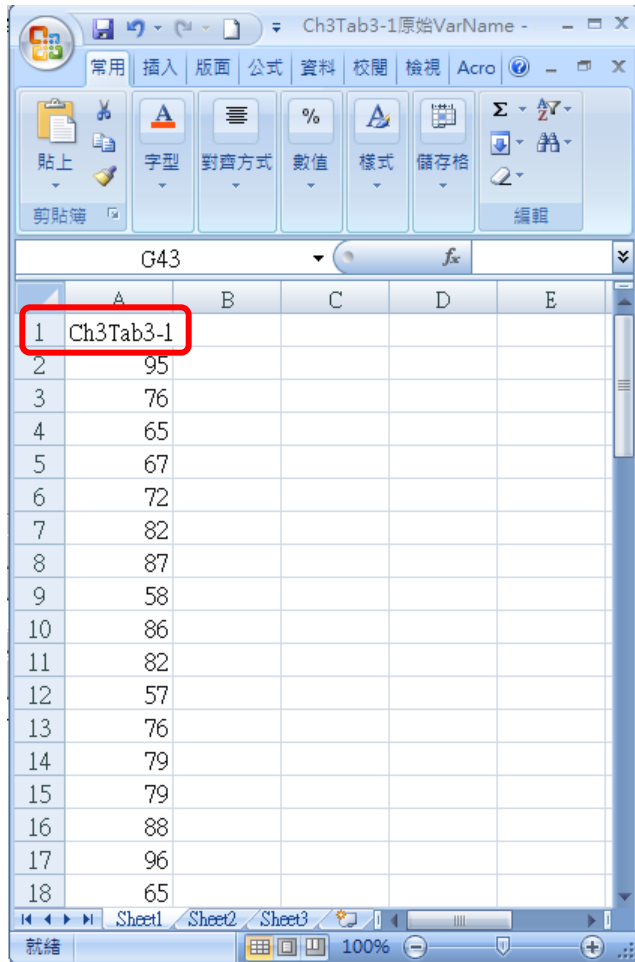

2-2-1A 從Excel外部資料檔匯入

匯入後表頭成為變數名稱 /13

SAS Enterprise Guide

檔案(F) 編輯(E) 檢視(V) 工作(K) 我的最愛(A) 程式(P) 工具(T) 說明(H) | 處理流程

專案樹狀結構

- 處理流程
 - 指派專案資料館 (SAS_DATA)
 - Ch3Tab3-1原始Data.xlsx
 - 匯入資料 (Ch3Tab3-1原始Data.xlsx[Sheet1])
 - Ch3Tab3-1原始VarName.xlsx
 - 匯入資料 (Ch3Tab3-1原始VarName.xlsx[Sheet1])

匯入資料 (Ch3Tab3-1原始VarName.xlsx[Sheet1])

程式碼 | 記錄檔 | 輸出資料

修改工作(Y) | 篩選和排序(L) | 查詢產生器(Q) | 位置(W) | 資料(D) | 描述(E) | 圖形(G)

	Ch3Tab3-1
1	95
2	76
3	65
4	67
5	72
6	82
7	87
8	58
9	86
10	82
11	57
12	76
13	79
14	79
15	88
16	96

工作狀態

工作	狀態	佇列	伺服器	伺服器

伺服器

重新整理(R) | 中斷連線(D) | 停止(S)

- 資料館
 - MAPS
 - MAPSGFK
 - MAPSSAS
 - SAS_DATA
 - SASHELP
 - SASUSER
 - WORK
 - PRODSAVAL
 - CH3TAB3_1原始VARNAME
- 檔案
- 私人 OLAP 伺服器

就緒

未選取設定檔

2-2-1B 匯入Excel檔 內含兩表單 含有兩個sheet的Excel檔案 /1

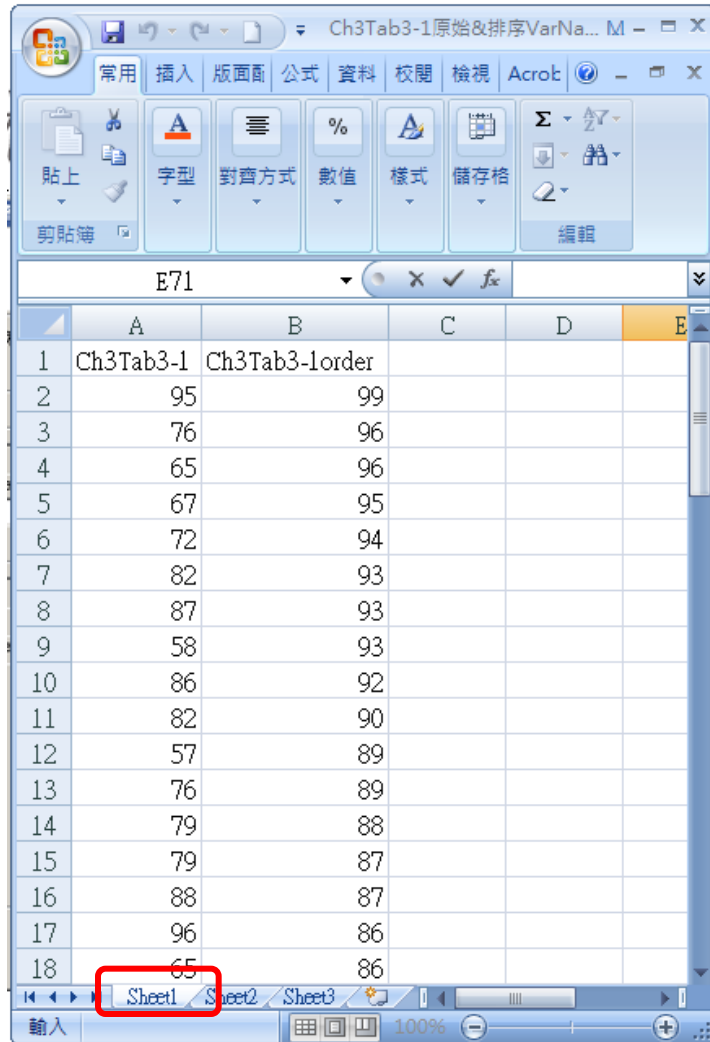

Ch3Tab3-1原始&排序VarNa... M - X

常用 插入 版面圖 公式 資料 校閱 檢視 Acrobat

貼上 剪貼簿 字型 對齊方式 數值 樣式 儲存格 編輯

E71

	A	B	C	D	E
1	Ch3Tab3-1	Ch3Tab3-lorder			
2	95	99			
3	76	96			
4	65	96			
5	67	95			
6	72	94			
7	82	93			
8	87	93			
9	58	93			
10	86	92			
11	82	90			
12	57	89			
13	76	89			
14	79	88			
15	79	87			
16	88	87			
17	96	86			
18	65	86			

Sheet1 Sheet2 Sheet3

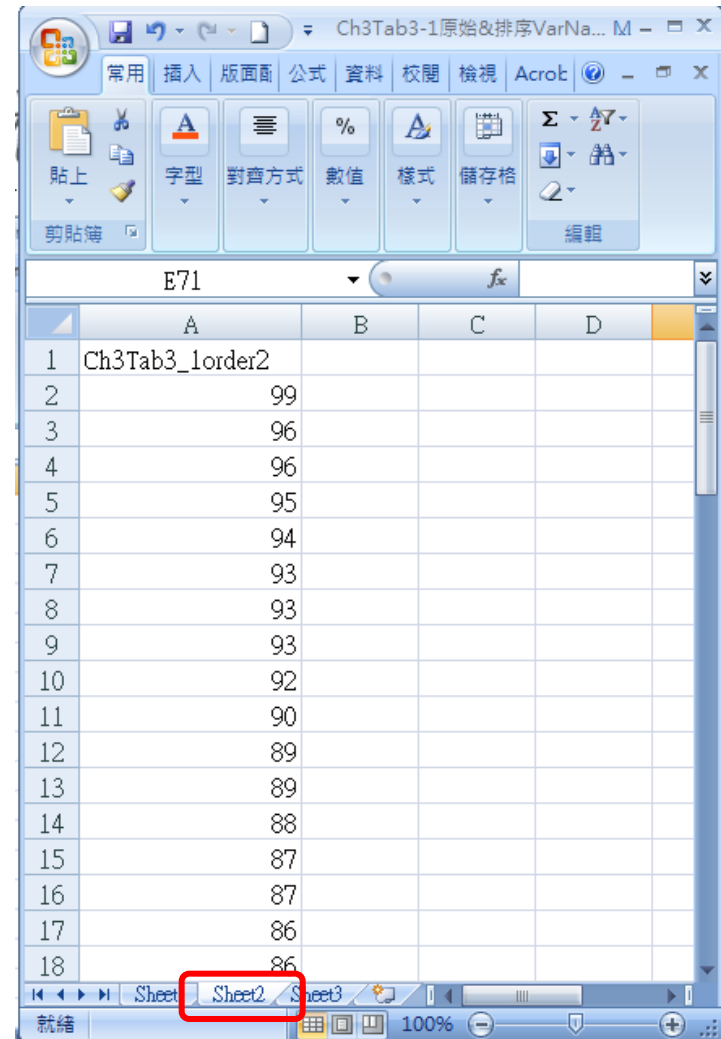

Ch3Tab3-1原始&排序VarNa... M - X

常用 插入 版面圖 公式 資料 校閱 檢視 Acrobat

貼上 剪貼簿 字型 對齊方式 數值 樣式 儲存格 編輯

E71

	A	B	C	D	E
1	Ch3Tab3_lorder2				
2	99				
3	96				
4	96				
5	95				
6	94				
7	93				
8	93				
9	93				
10	92				
11	90				
12	89				
13	89				
14	88				
15	87				
16	87				
17	86				
18	86				

Sheet1 Sheet2 Sheet3

2-2-1B 匯入Excel檔 內含兩表單

畫面一：匯入的資料存在WORK /2

從 Ch3Tab3-1原始&排序VarName.xls 匯入資料

1 / 4 指定資料

對於其他需要使用 SAS 資料檔案以進行資料分析和報表的工作，「匯入資料」精靈可將非 SAS 資料轉換成 SAS 資料檔案。

來源資料檔案

位置(L): 本機檔案系統

檔案路徑(P): D:\Fju\Course2016\2016BigData\SAS_Yuan\Ch3Tab3-1原始&排序VarName.xls

資料類型(T): Excel 活頁簿

輸出 SAS 資料集

SAS 伺服器(S): Local

資料館(R): WORK

資料集(A): Ch3Tab3_1原始_排序VarName

< 上一步(B) 下一步(N) > 完成(F) 取消 說明

2-2-1B 匯入Excel檔 內含兩表單

畫面一：匯入資料存在SAS_DATA /3

從 Ch3Tab3-1原始&排序VarName.xls 匯入資料

1 / 4 指定資料

sas

對於其他需要使用 SAS 資料檔案以進行資料分析和報表的工作，「匯入資料」精靈可將非 SAS 資料轉換成 SAS 資料檔案。

來源資料檔案

位置(L): 本機檔案系統

檔案路徑(P): D:\Fju\Course2016\2016BigData\SAS_Yuan\Ch3Tab3-1原始&排序

資料類型(T): Excel 活頁簿

輸出 SAS 資料集

SAS 伺服器(S): Local

資料館(R): SAS_DATA

資料集(A): Ch3Tab3_1原始_排序VarName

瀏覽(W)...

<上一步(B) > 下一步(N) > 完成(F) 取消 說明

2-2-1B 匯入Excel檔 內含兩表單

畫面二：選擇匯入Sheet2 /4

選擇範圍 (Select Range)

- 使用工作表(W) (Use Worksheet)
- 使用工作表內特定範圍的儲存格(S) (Use Specific Cells in Worksheet)
- 使用預先定義的命名範圍(P) (Use Predefined Named Range)

Under "使用工作表(W)", a list box contains "Sheet1" and "Sheet2", with "Sheet2" selected. To the right of this list are two checkboxes: 範圍的第一列包含欄位名稱(M) (First row of range contains column names) and 重新命名欄以符合 SAS 命名規則(R) (Rename columns to conform to SAS naming rules). A "重設範圍(A)" (Reset Range) button is located below the list box.

Under "使用預先定義的命名範圍(P)", there is an empty list box.

At the bottom of the dialog, there are five buttons: "<上一步(B)" (Previous Step), "下一步(N) >" (Next Step), "完成(F)" (Finish), "取消" (Cancel), and "說明" (Help).

2-2-1B 匯入Excel檔 內含兩表單

畫面三：此例不需修改 /5

2-2-1B 匯入Excel檔 內含兩表單

畫面四：資料不嵌入於程式 /6

2-2-1B 匯入Excel檔 內含兩表單 選擇看程式碼 /7

Row Number	Value
1	99
2	96
3	96
4	95
5	94
6	93
7	93
8	93
9	92
10	90
11	89
12	89
13	88
14	87
15	87

2-2-1B 匯入Excel檔 內含兩表單 儲存程式碼→在SAS_Foundation用/8

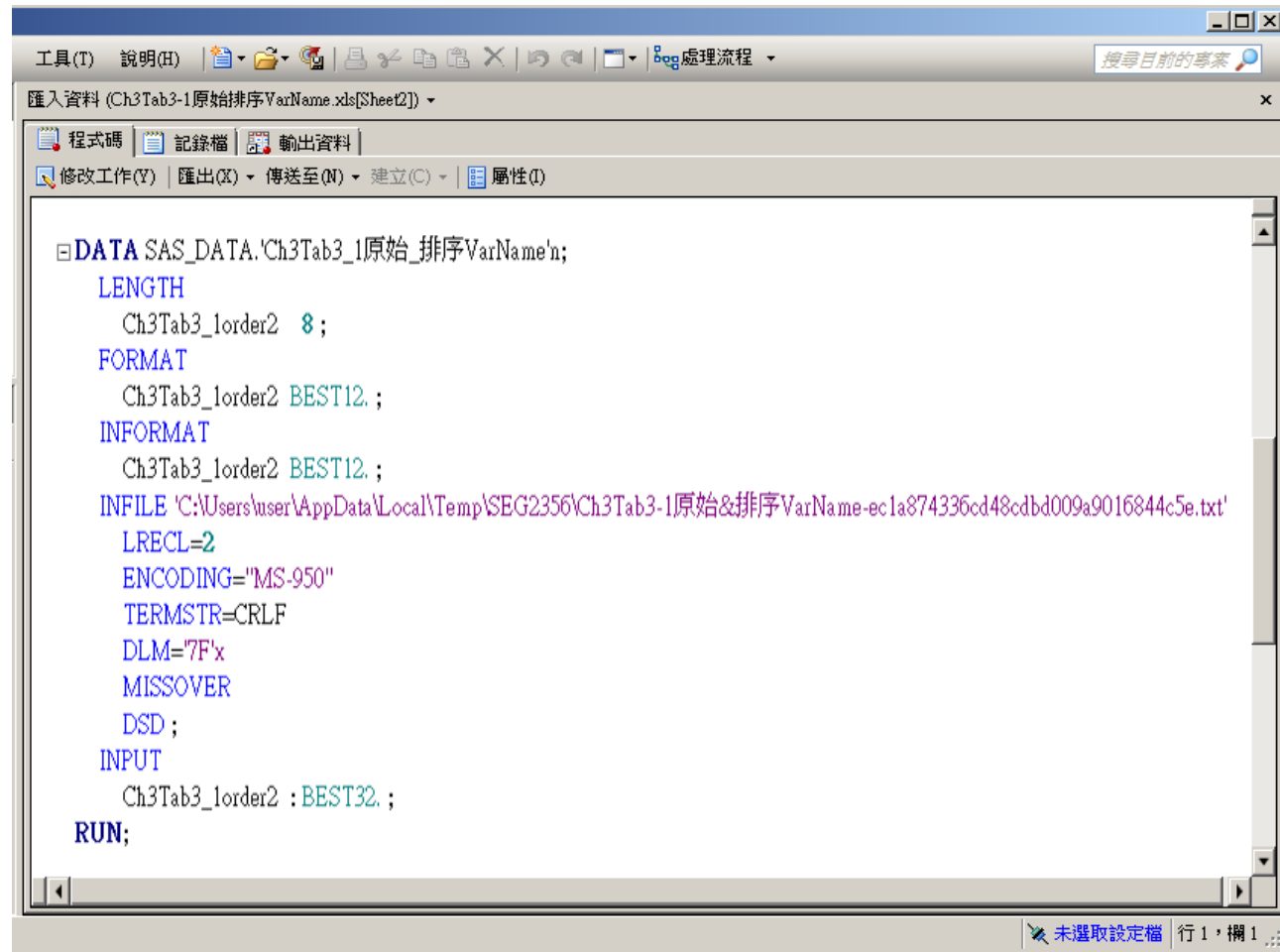

```
DATA SAS_DATA.'Ch3Tab3_1原始_排序VarName'n;  
  LENGTH  
    Ch3Tab3_lorder2 8;  
  FORMAT  
    Ch3Tab3_lorder2 BEST12. ;  
  INFORMAT  
    Ch3Tab3_lorder2 BEST12. ;  
  INFILE 'C:\Users\user\AppData\Local\Temp\SEG2356\Ch3Tab3-1原始&排序VarName-ec1a874336cd48cdbd009a9016844c5e.txt'  
    LRECL=2  
    ENCODING="MS-950"  
    TERMSTR=CRLF  
    DLM='7F'  
    MISSOVER  
    DSD ;  
  INPUT  
    Ch3Tab3_lorder2 :BEST32. ;  
RUN;
```

2-2-1B 匯入Excel檔 內含兩表單 Sheet2成功匯入 /9

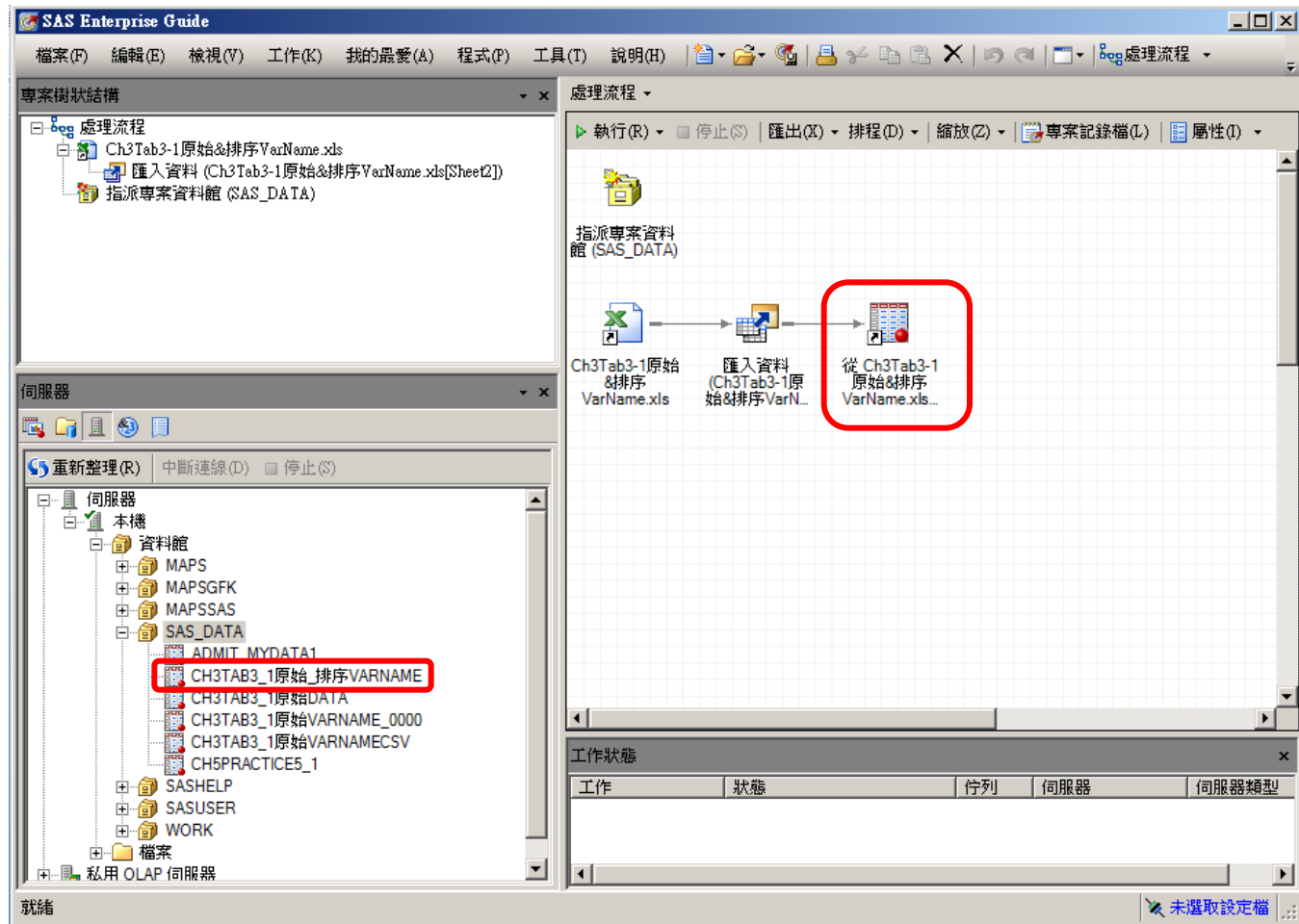

2-2-2 逗號分隔之CSV檔的匯入

先準備好[指派專案資料夾] /1

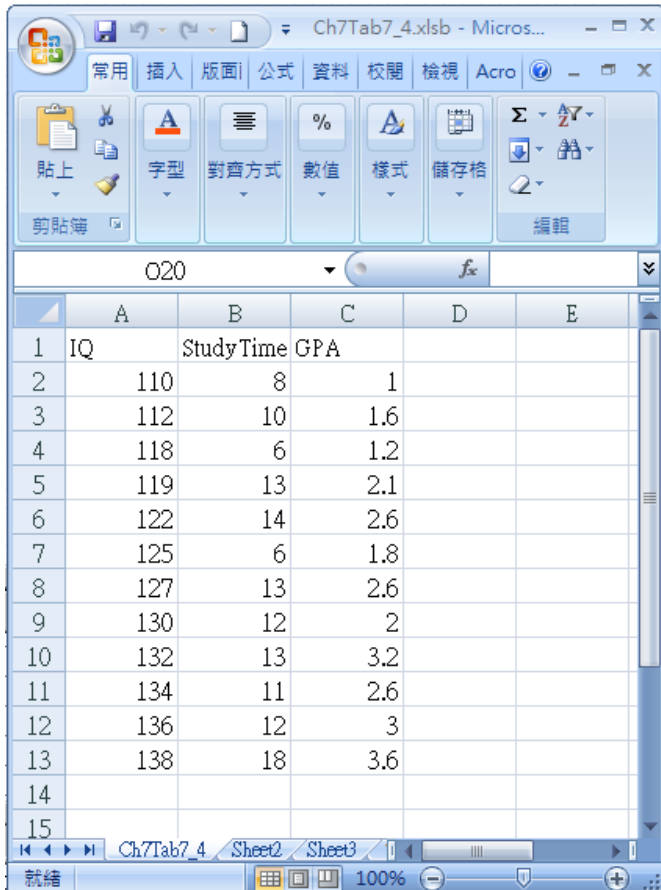

	A	B	C	D	E
1	IQ	StudyTime	GPA		
2	110	8	1		
3	112	10	1.6		
4	118	6	1.2		
5	119	13	2.1		
6	122	14	2.6		
7	125	6	1.8		
8	127	13	2.6		
9	130	12	2		
10	132	13	3.2		
11	134	11	2.6		
12	136	12	3		
13	138	18	3.6		
14					
15					

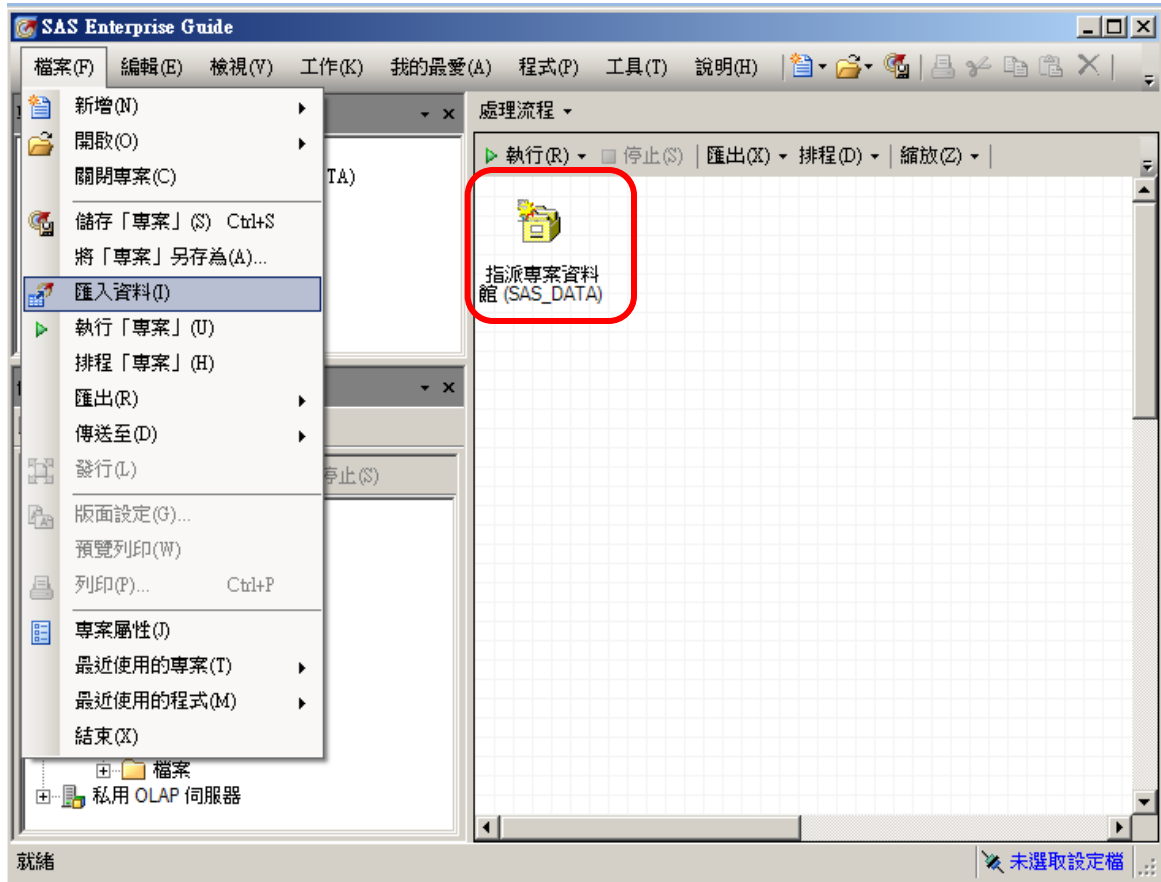

2-2-2 逗號分隔之CSV檔的匯入

找到副檔名為CSV的檔案 /2

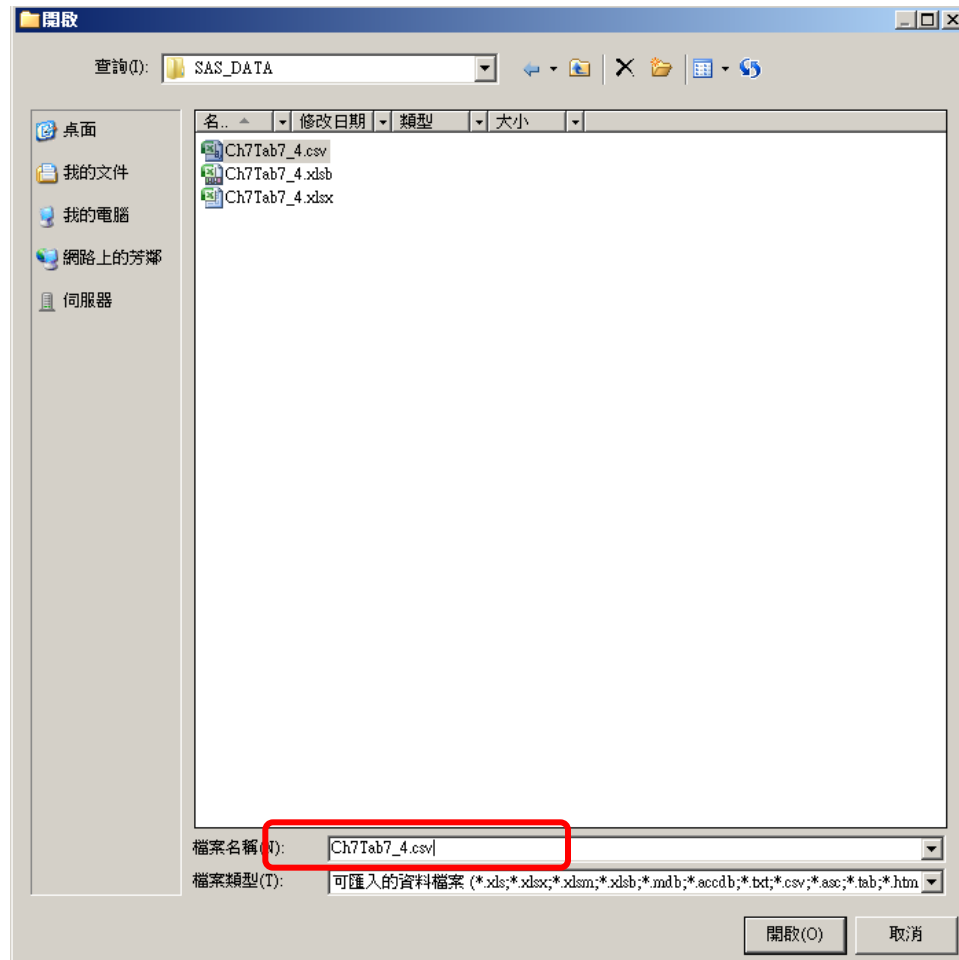

2-2-2 逗號分隔之CSV檔的匯入 設定好輸出檔名及位置 /3

從 Ch7Tab7_4.csv 匯入資料

1 / 4 指定資料

sas

對於其他需要使用 SAS 資料檔案以進行資料分析和報表的工作，「匯入資料」精靈可將非 SAS 資料轉換成 SAS 資料檔案。

來源資料檔案

位置(L): 本機檔案系統

檔案路徑(P): D:\Fju\Course2016\2016BigData\SASpractice\SAS_DATA\Ch7Tab7_

資料類型(T): 文字檔 (編碼: BIG5)

編碼(E)...

效能...

輸出 SAS 資料集

SAS 伺服器(S): Local

資料館(R): SAS_DATA

資料集(A): Ch7Tab7_4

瀏覽(W)...

< 上一步(B) < 下一步(N) > 完成(F) 取消 說明

2-2-2 逗號分隔之CSV檔的匯入

有表頭以逗號分隔的CSV檔案 /4

從 Ch7Tab7_4.csv 匯入資料

2 / 4 選取資料來源

sas

文字格式

分隔的欄位(D)

逗號

文字辨識符號(Q): "

固定欄(X)

記錄長度(C): 16

檔案在下列記錄編號包含欄位名稱(M): 1

起始資料記錄編號(S): 2

將讀取的記錄數限制為(L):

重新命名欄以符合 SAS 命名規則(R)。

Preview:

```
IQ, StudyTime, GPA
110, 8, 1
112, 10, 1.6
118, 6, 1.2
119, 13, 2.1
122, 14, 2.6
125, 6, 1.8
127, 13, 2.6
130, 12, 2
132, 13, 3.2
134, 11, 2.6
136, 12, 3
138, 18, 3.6
```

< 上一步(B) | 下一步(N) > | 完成(F) | 取消 | 說明

2-2-2 逗號分隔之CSV檔的匯入

此例無需更改 /5

從 Ch7Tab7_4.csv 匯入資料

3 / 4 定義欄位特性 

選取欄並定義特性(S):

Inc	來源名稱	名稱	標籤	類型	來源格式	長度	輸出格式	輸出輸入格式
<input checked="" type="checkbox"/>	IQ	IQ	IQ	數字	BEST3.	8	BEST3.	BEST3.
<input checked="" type="checkbox"/>	StudyTime	StudyTime	StudyTime	數字	BEST2.	8	BEST2.	BEST2.
<input checked="" type="checkbox"/>	GPA	GPA	GPA	數字	COMMA3.	8	BEST3.	BEST3.

2-2-2 逗號分隔之CSV檔的匯入

此頁也無需更動 /6

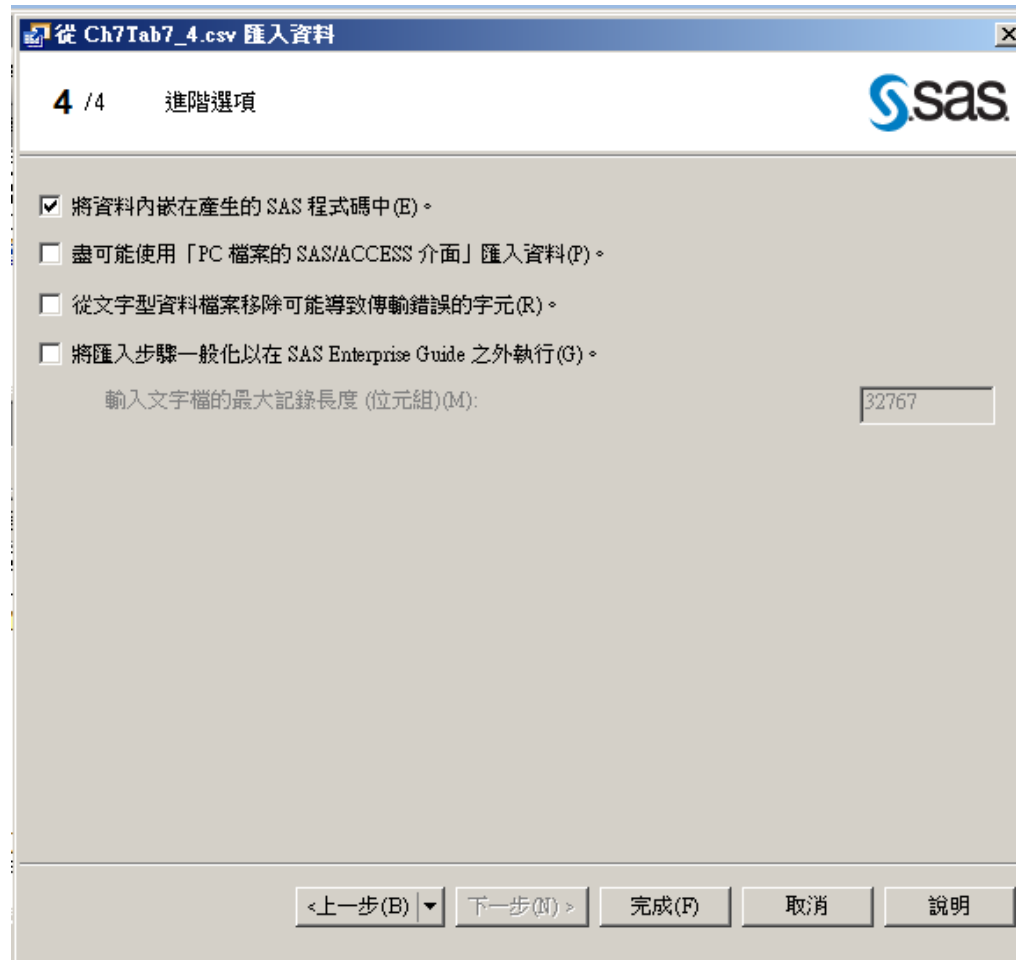

2-2-2 逗號分隔之CSV檔的匯入

逗號分隔之CSV已經匯入 / 7

The main window, titled '匯入資料 (Ch7Tab7_4.csv)', shows a data table with the following columns: IQ, StudyTime, and GPA. The data is as follows:

	IQ	StudyTime	GPA
1	110	8	1
2	112	10	1.6
3	118	6	1.2
4	119	13	2.1
5	122	14	2.6
6	125	6	1.8
7	127	13	2.6
8	130	12	2
9	132	13	3.2
10	134	11	2.6
11	136	12	3
12	138	18	3.6

The status bar at the bottom indicates '就緒' (Ready) and '未選取設定檔' (No profile selected).

2-2-2 逗號分隔之CSV檔的匯入 檢視程式檔，原始資料有嵌入 /8

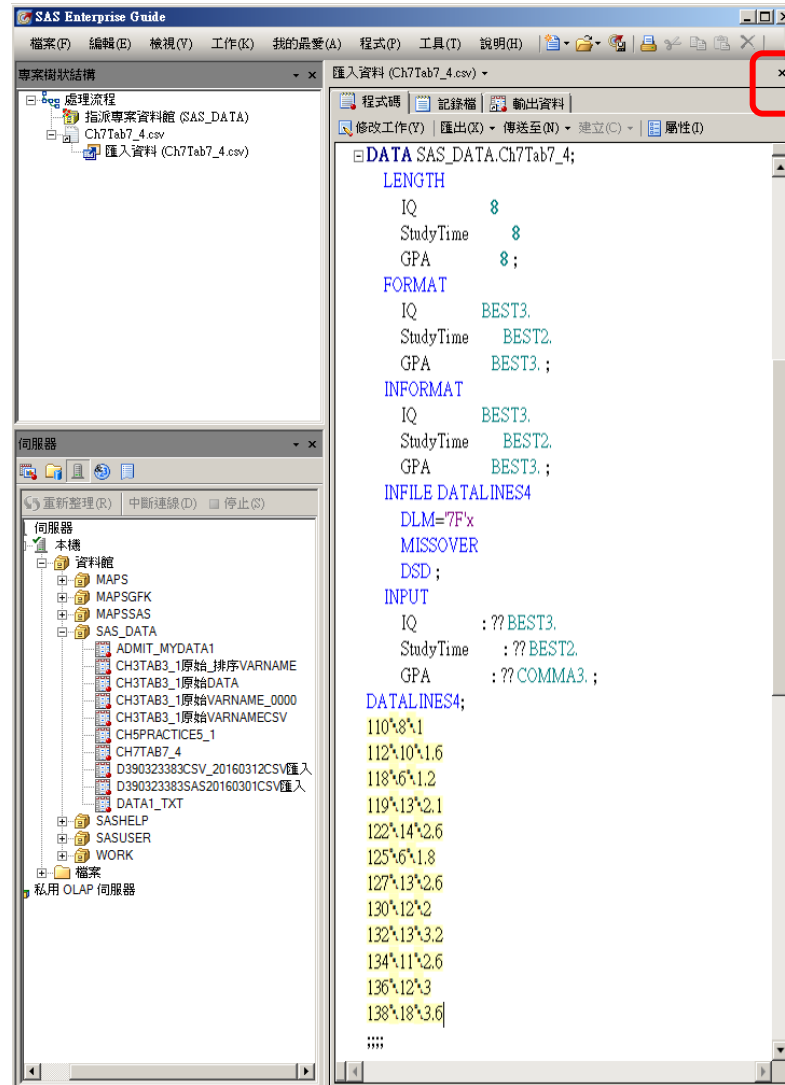

2-2-2 逗號分隔之CSV檔的匯入 關閉程式碼，見到資料已匯入 /9

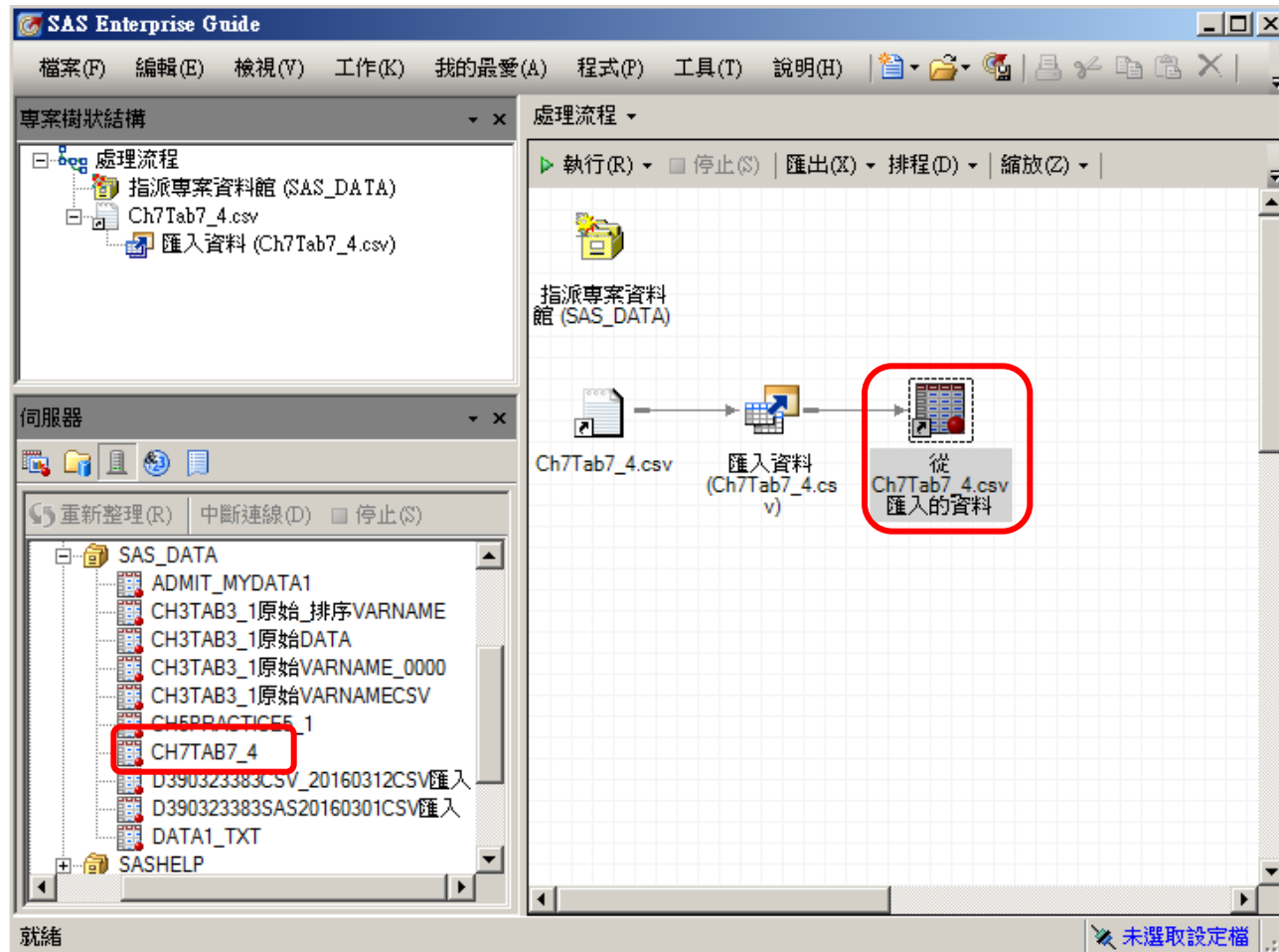

2-2-3 文字TXT檔的匯入

備妥.TXT檔案(由Excel存檔) /1

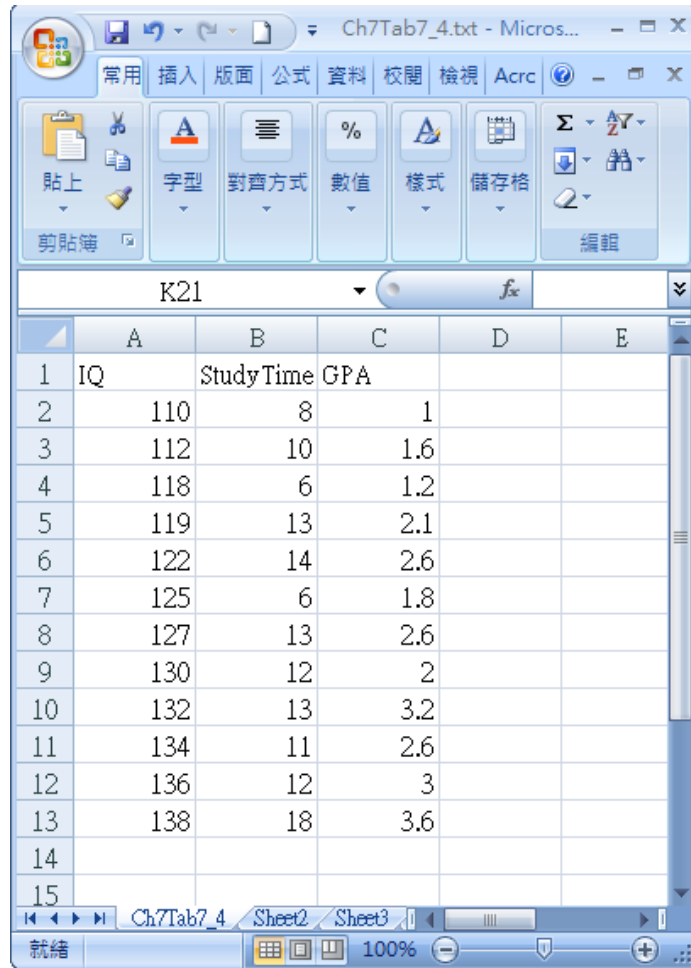

	A	B	C	D	E
1	IQ	StudyTime	GPA		
2	110	8	1		
3	112	10	1.6		
4	118	6	1.2		
5	119	13	2.1		
6	122	14	2.6		
7	125	6	1.8		
8	127	13	2.6		
9	130	12	2		
10	132	13	3.2		
11	134	11	2.6		
12	136	12	3		
13	138	18	3.6		
14					
15					

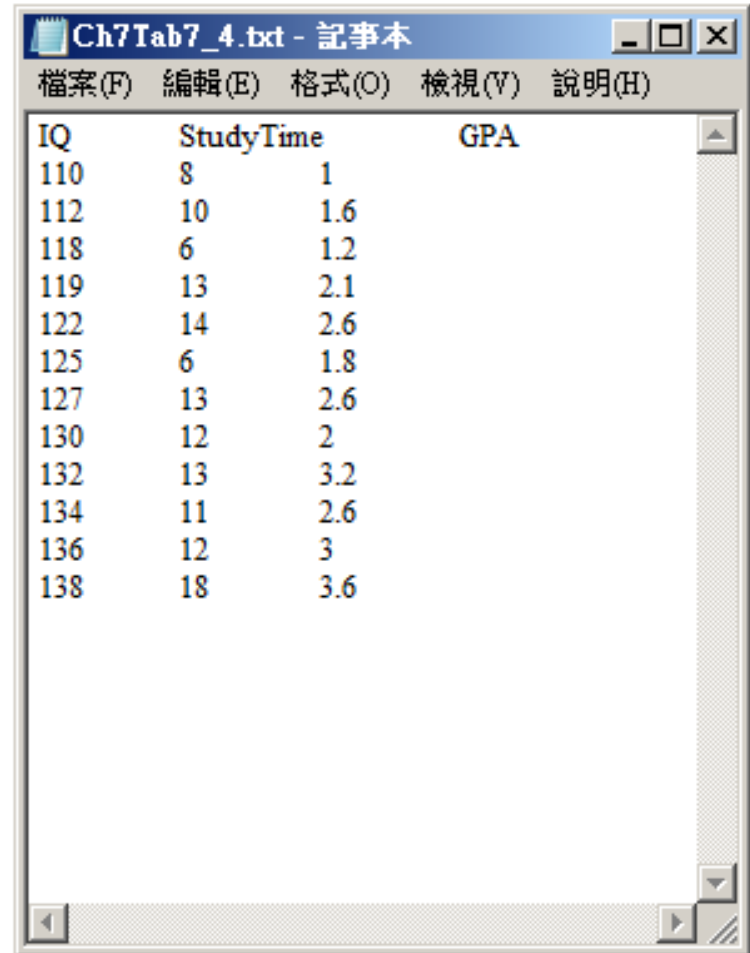

```
Ch7Tab7_4.txt - 記事本
檔案(F) 編輯(E) 格式(O) 檢視(V) 說明(H)
IQ      StudyTime      GPA
110     8              1
112     10             1.6
118     6              1.2
119     13             2.1
122     14             2.6
125     6              1.8
127     13             2.6
130     12             2
132     13             3.2
134     11             2.6
136     12             3
138     18             3.6
```

2-2-3 文字TXT檔的匯入

匯入.txt 資料檔 /2

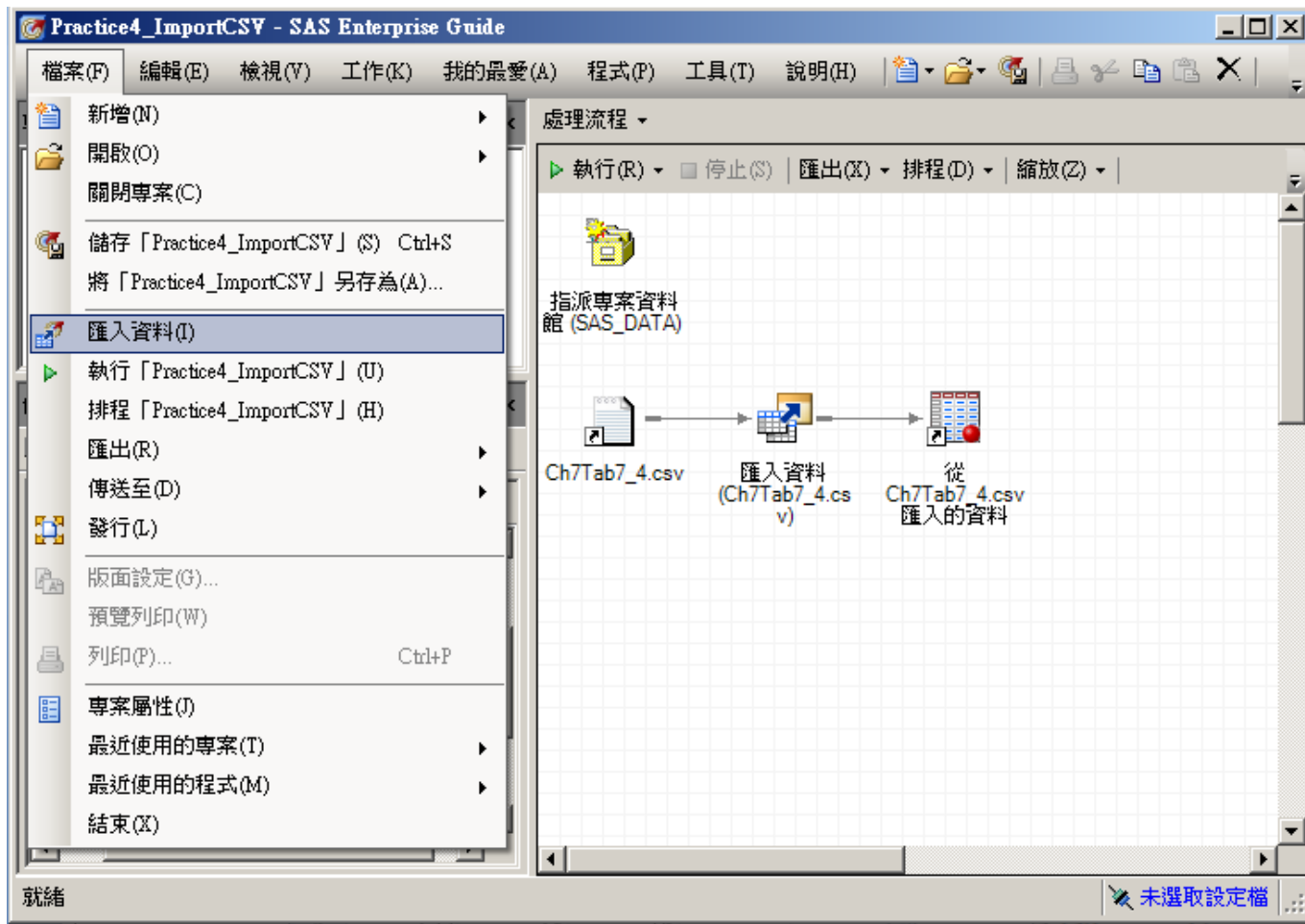

2-2-3 文字TXT檔的匯入

找到.txt 的資料檔 /3

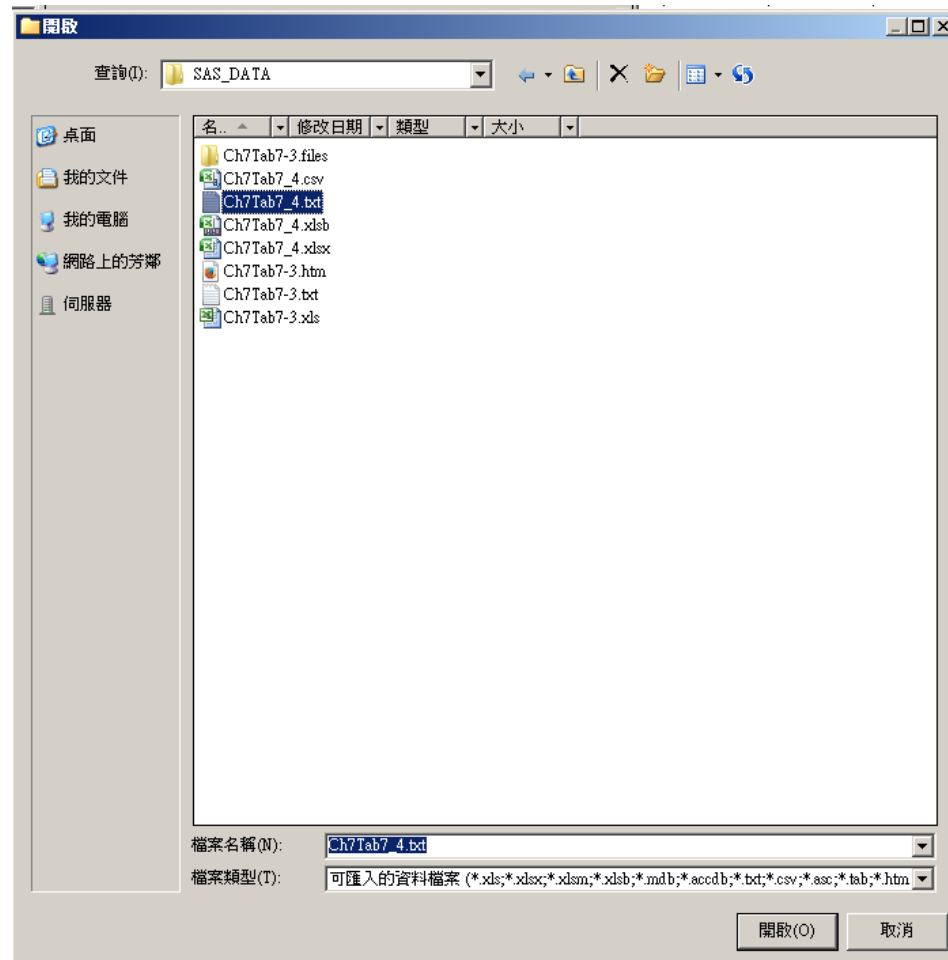

2-2-3 文字TXT檔的匯入

指派儲存於SAS_DATA內 /4

- 來源資料檔案 (Source Data File):**
 - 位置 (L): 本機檔案系統 (Local File System)
 - 檔案路徑 (P): D:\Fju\Course2016\2016BigData\SASpractice\SAS_DATA\CH7Tab7_4.txt
 - 資料類型 (T): 文字檔 (編碼: UTF-16) (Text file (Encoding: UTF-16))
 - Buttons: 編碼 (E)... (Encoding...), 效能... (Performance...)
- 輸出 SAS 資料集 (Output SAS Dataset):**
 - SAS 伺服器 (S): Local
 - 資料館 (R): SAS_DATA
 - 資料集 (A): CH7TAB7_4TXT
 - Button: 瀏覽 (W)... (Browse...)

At the bottom, there are navigation buttons: < 上一步 (B) > (Previous Step), 下一步 (N) > (Next Step), 完成 (F) (Finish), 取消 (Cancel), and 說明 (Help).

2-2-3 文字TXT檔的匯入 以空白或Tab分隔欄位 /5

從 Ch7Tab7_4.txt 匯入資料

2 / 4 選取資料來源

sas

文字格式

分隔的欄位(D)

Tab 字元

文字辨識符號(Q): "

固定欄(X)

記錄長度(C): 16

檔案在下列記錄編號包含欄位名稱(M):

起始資料記錄編號(S):

將讀取的記錄數限制為(L):

重新命名欄以符合 SAS 命名規則(R)

IQ	StudyTime	GPA
110	8	1
112	10	1.6
118	6	1.2
119	13	2.1
122	14	2.6
125	6	1.8
127	13	2.6
130	12	2
132	13	3.2
134	11	2.6
136	12	3
138	18	3.6

< 上一步(B) 下一步(N) > 完成(F) 取消 說明

2-2-3 文字TXT檔的匯入

此例無需更改 /6

2-2-3 文字TXT檔的匯入

完成 /7

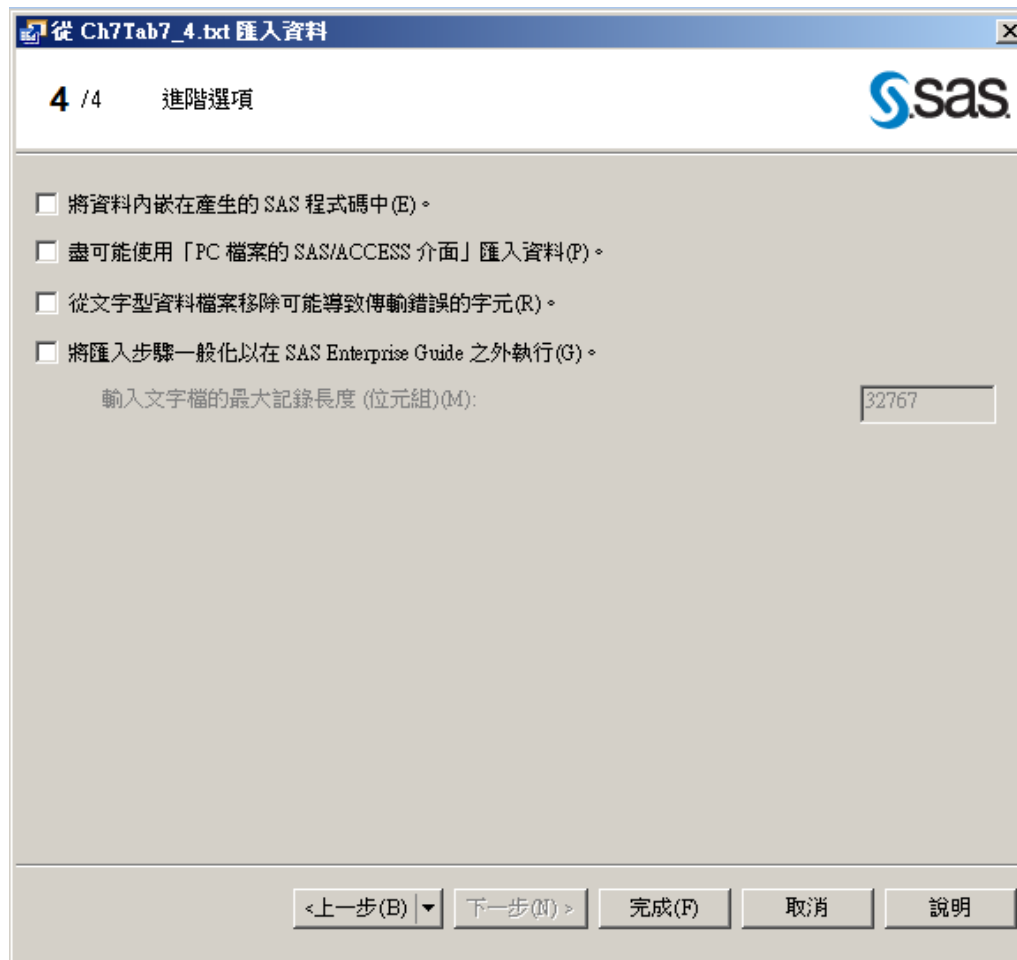

2-2-3 文字TXT檔的匯入

資料成功匯入 /8

	IQ	StudyTime	GPA
1	110	8	1
2	112	10	1.6
3	118	6	1.2
4	119	13	2.1
5	122	14	2.6
6	125	6	1.8
7	127	13	2.6
8	130	12	2
9	132	13	3.2
10	134	11	2.6
11	136	12	3
12	138	18	3.6

The interface also shows a project tree on the left with folders for '處理流程' and '匯入資料 (Ch7Tab7_4.txt)'. The bottom status bar indicates '就緒' and '未選取設定檔'.

2-2-3 文字TXT檔的匯入 檢視程式碼 /9

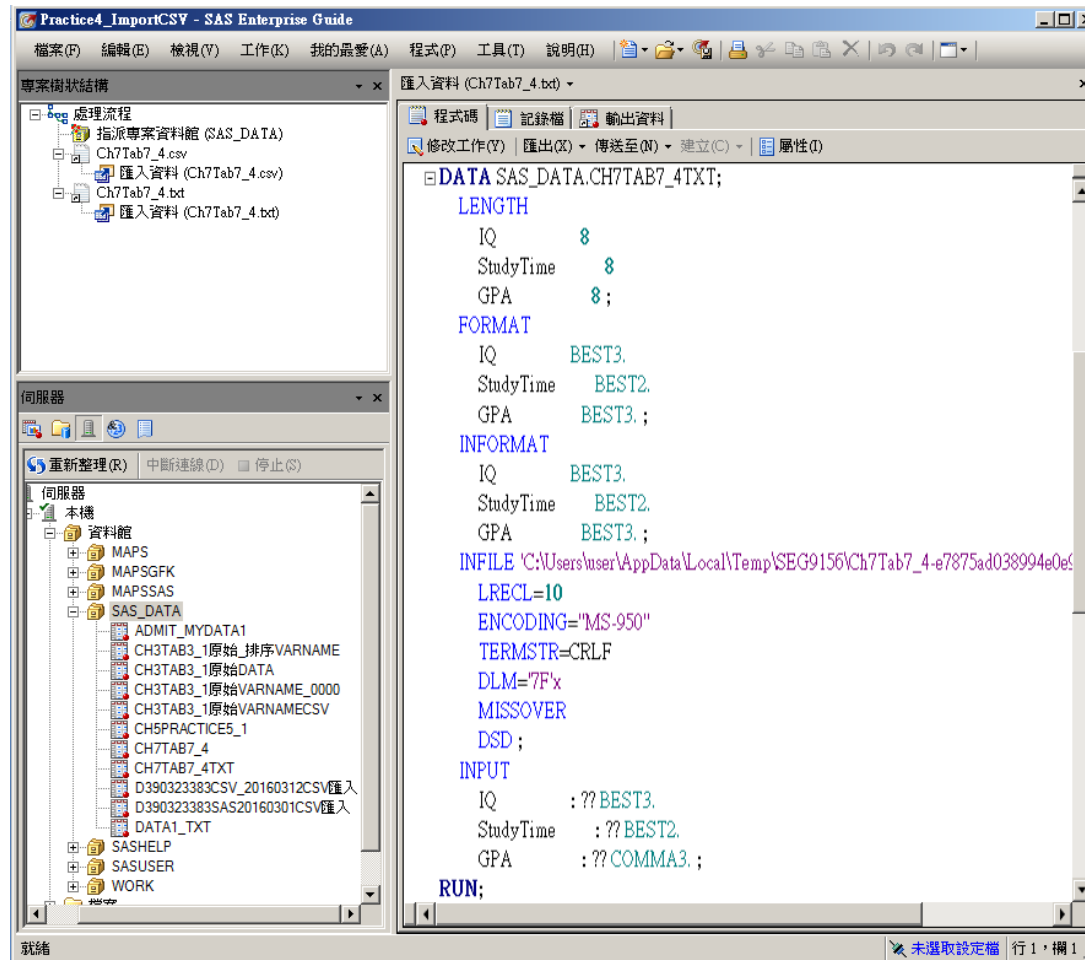

2-2-3 文字TXT檔的匯入

TXT檔成功匯入 /10

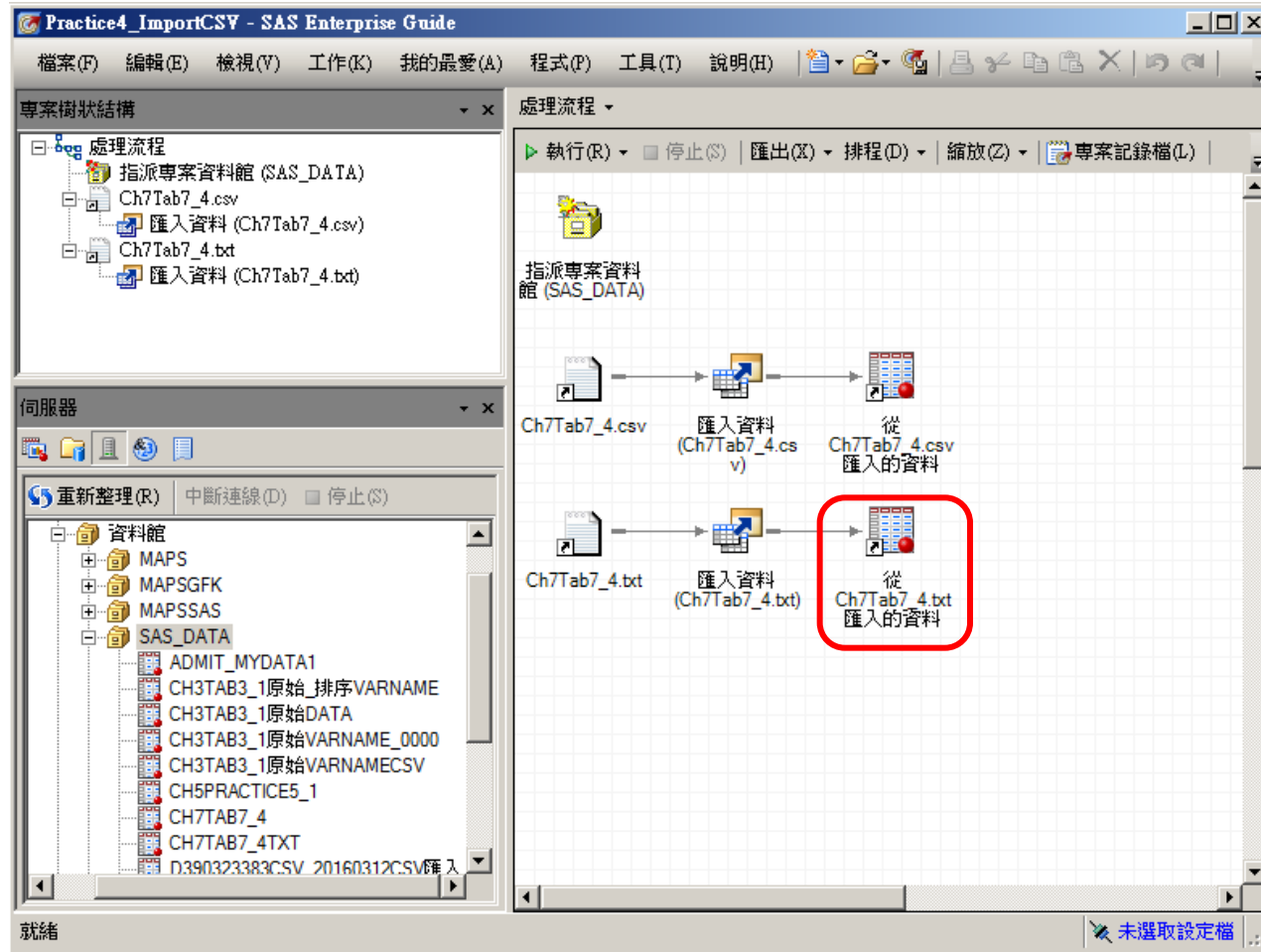

2-2-4 從SPSS資料檔匯入

準備好要匯入的SPSS檔案 /1

Ch7Tab7_4new.sav - SPSS 資料編輯程式

檔案(F) 編輯(E) 檢視(V) 資料(D) 轉換(T) 分析(A) 統計圖(G) 公用程式(U) 視窗(W) 輔助說明(H)

1 : IQ 110

	IQ	StudyTime	GPA	YbyX1	ErrorYbyX1	YbyX1X2	var
1	110	8	1.0	1.134	-.134	1.085	
2	112	10	1.6	1.282	.318	1.419	
3	118	6	1.2	1.726	-.526	1.241	
4	119	13	2.1	1.800	.300	2.116	
5	122	14	2.6	2.022	.578	2.381	
6	125	6	1.8	2.244	-.444	1.584	
7	127	13	2.6	2.392	.208	2.508	
8	130	12	2.0	2.614	-.614	2.537	
9	132	13	3.2	2.762	.438	2.753	
10	134	11	2.6	2.910	-.310	2.615	
11	136	12	3.0	3.058	-.058	2.831	
12	138	18	3.6	3.206	.394	3.637	
13							
14							
15							

資料檢視 / 變數檢視 /

SPSS 處理器 已就緒

2-2-4 從SPSS資料檔匯入

工作→資料→匯入SPSS檔案 /2

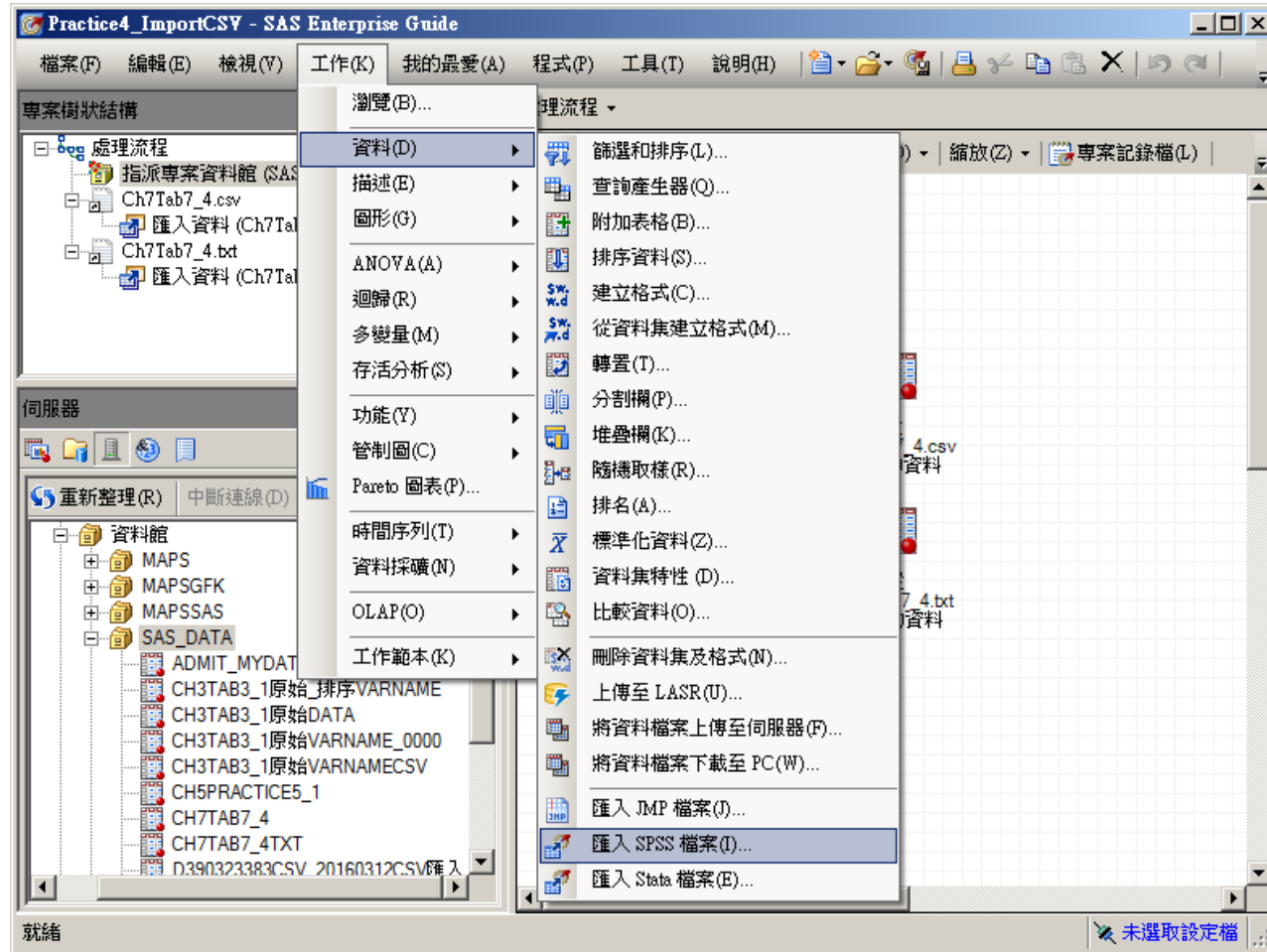

2-2-4 從SPSS資料檔匯入 選取要匯入/匯出的檔案 /3

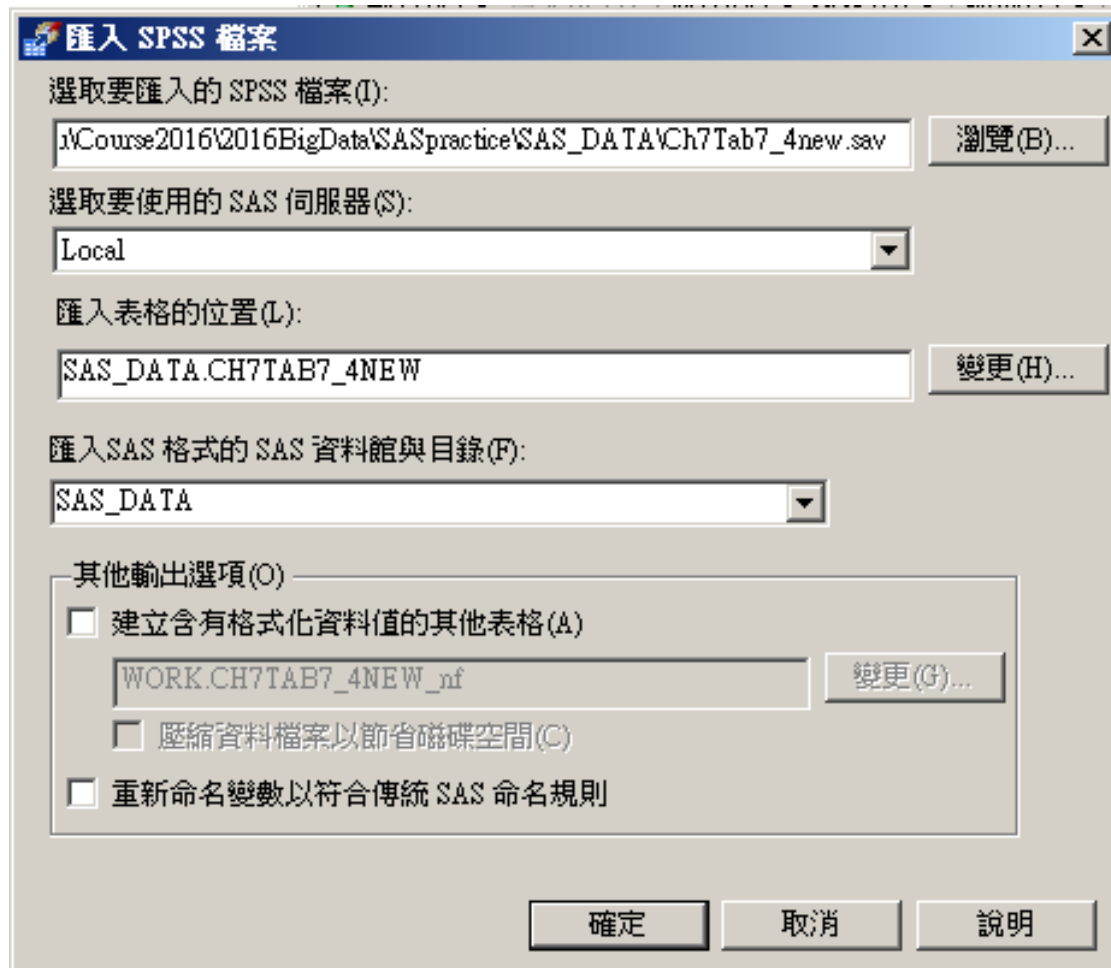

2-2-4 從SPSS資料檔匯入 成功匯入 /4

- 處理流程
 - 指派專案資料館 (SAS_DATA)
 - Ch7Tab7_4.csv
 - 匯入資料 (Ch7Tab7_4.csv)
 - Ch7Tab7_4.txt
 - 匯入資料 (Ch7Tab7_4.txt)
 - 匯入 Ch7Tab7_4new.sav

The right pane shows a data table with the following columns and rows:

	IQ	StudyTime	GPA	YbyX1	ErrorYbyX1	YbyX1X2
1	110	8	1.0	1.134	-0.134	1.085
2	112	10	1.6	1.282	0.318	1.419
3	118	6	1.2	1.726	-0.526	1.241
4	119	13	2.1	1.800	0.300	2.116
5	122	14	2.6	2.022	0.578	2.381
6	125	6	1.8	2.244	-0.444	1.584
7	127	13	2.6	2.392	0.208	2.508
8	130	12	2.0	2.614	-0.614	2.537
9	132	13	3.2	2.762	0.438	2.753
10	134	11	2.6	2.910	-0.310	2.615
11	136	12	3.0	3.058	-0.058	2.831
12	138	18	3.6	3.206	0.394	3.637

The bottom status bar indicates "就緒" (Ready) and "未選取設定檔" (No profile selected).

2-2-4 從SPSS資料檔匯入 檢視程式檔 /5

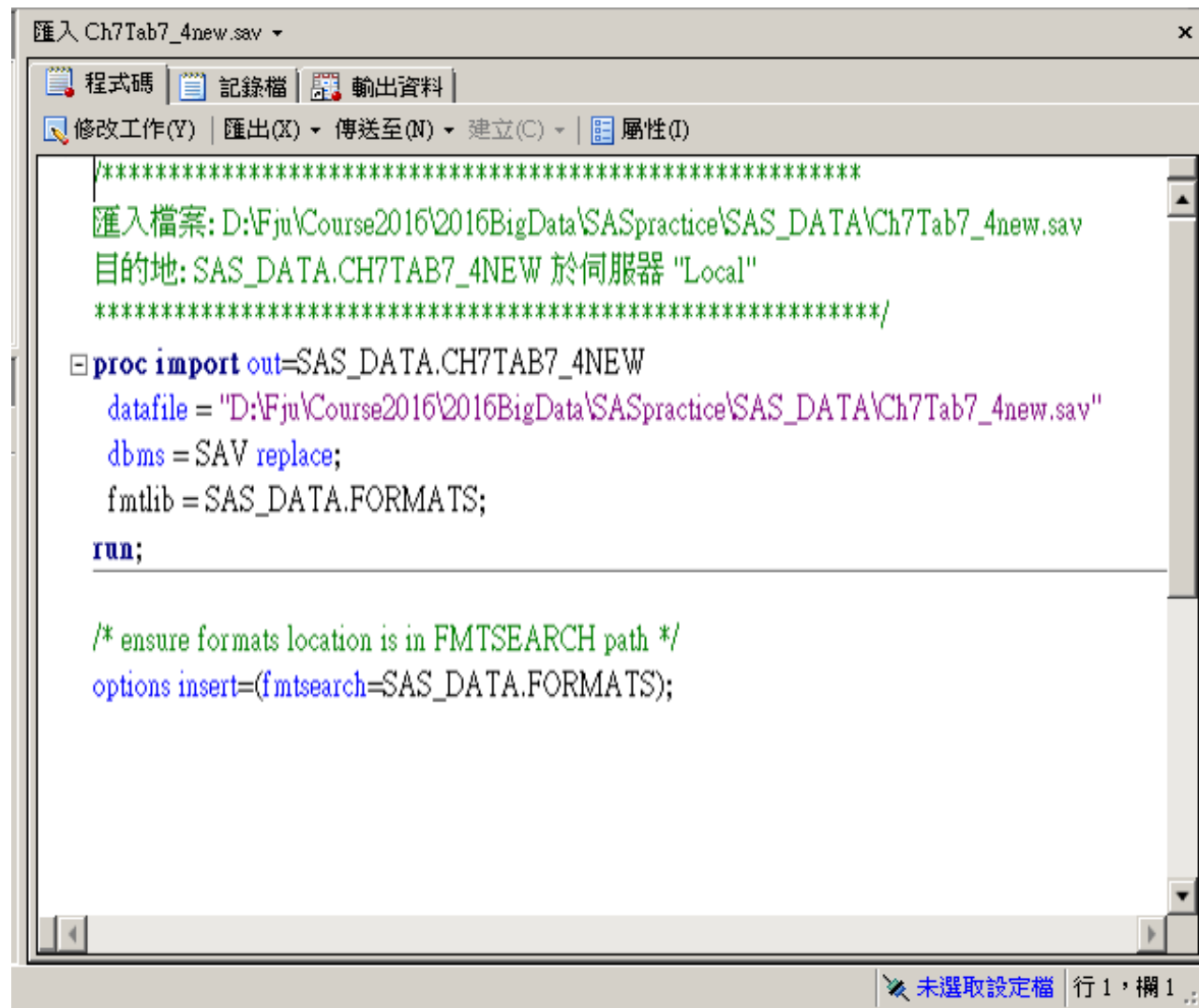

```
*****  
匯入檔案: D:\Fju\Course2016\2016BigData\SASpractice\SAS_DATA\Ch7Tab7_4new.sav  
目的地: SAS_DATA.CH7TAB7_4NEW 於伺服器 "Local"  
*****/  
  
proc import out=SAS_DATA.CH7TAB7_4NEW  
  datafile = "D:\Fju\Course2016\2016BigData\SASpractice\SAS_DATA\Ch7Tab7_4new.sav"  
  dbms = SAV replace;  
  fmlib = SAS_DATA.FORMATS;  
  
run;  
  
/* ensure formats location is in FMTSEARCH path */  
options insert=(fmtsearch=SAS_DATA.FORMATS);
```

The status bar at the bottom indicates "未選取設定檔 行 1, 欄 1".

2-2-4 從SPSS資料檔匯入 察看匯入後SAS檔的位置 /6

The "伺服器" (Server) pane shows the "SAS_DATA" library containing various datasets, including "CH7TAB7_4NEW" which is highlighted in grey.

The "處理流程" (Workflow) pane on the right shows a visual representation of the process. It includes steps for importing "Ch7Tab7_4.csv" and "Ch7Tab7_4.txt". A red box highlights the final step: "匯入 Ch7Tab7_4new.sav" leading to the dataset "CH7TAB7_4NEW".

At the bottom right, the status bar indicates "未選取設定檔" (No profile selected).

2-3 使用自己的專案資料館

- 2-3-1 事後存入自定(使用者)的專案資料館
- 2-3-2 事先指派自己的專案資料館
- 2-3-3 範例：將分析結果的圖檔 存入自己的資料館

2-3-1 事後存入自定的專案資料館

先輸入/匯入 於存檔時才變更 /1

- 【檔案】 → 【新增】 → 【資料】 → 建立/輸入Data

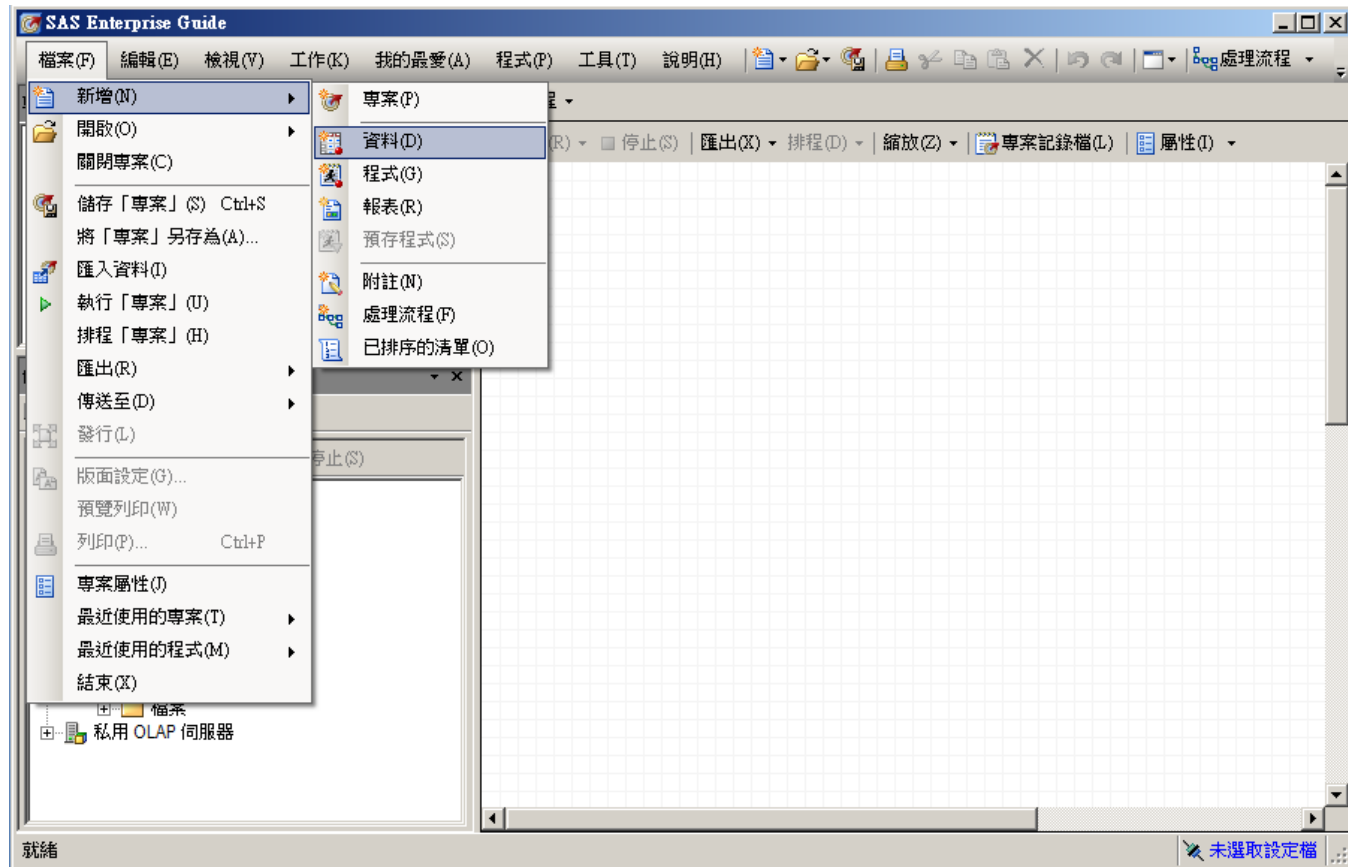

2-3-1 事後存入自定的專案資料館 【建立此筆資料的檔名】 /2

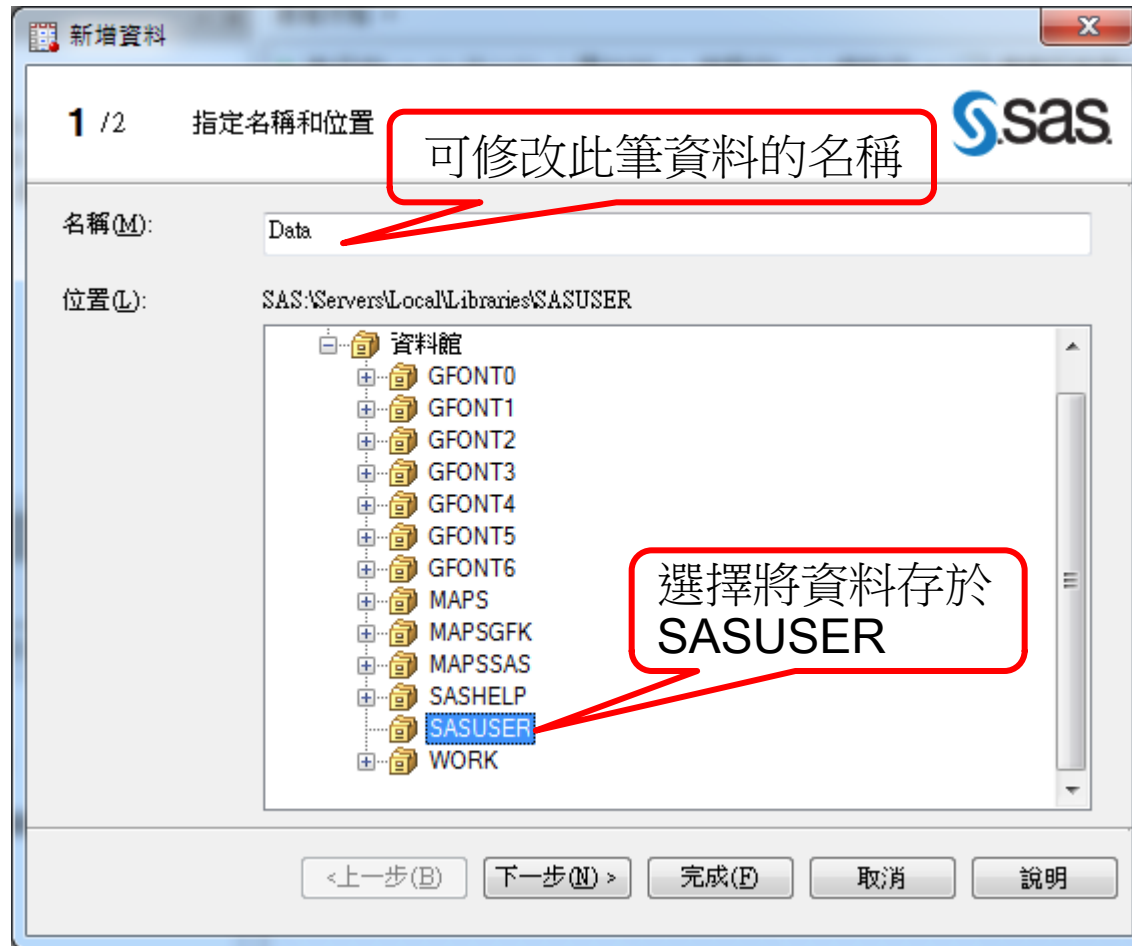

2-3-1 事後存入自定的專案資料館

【選擇儲存的資料夾】 /3

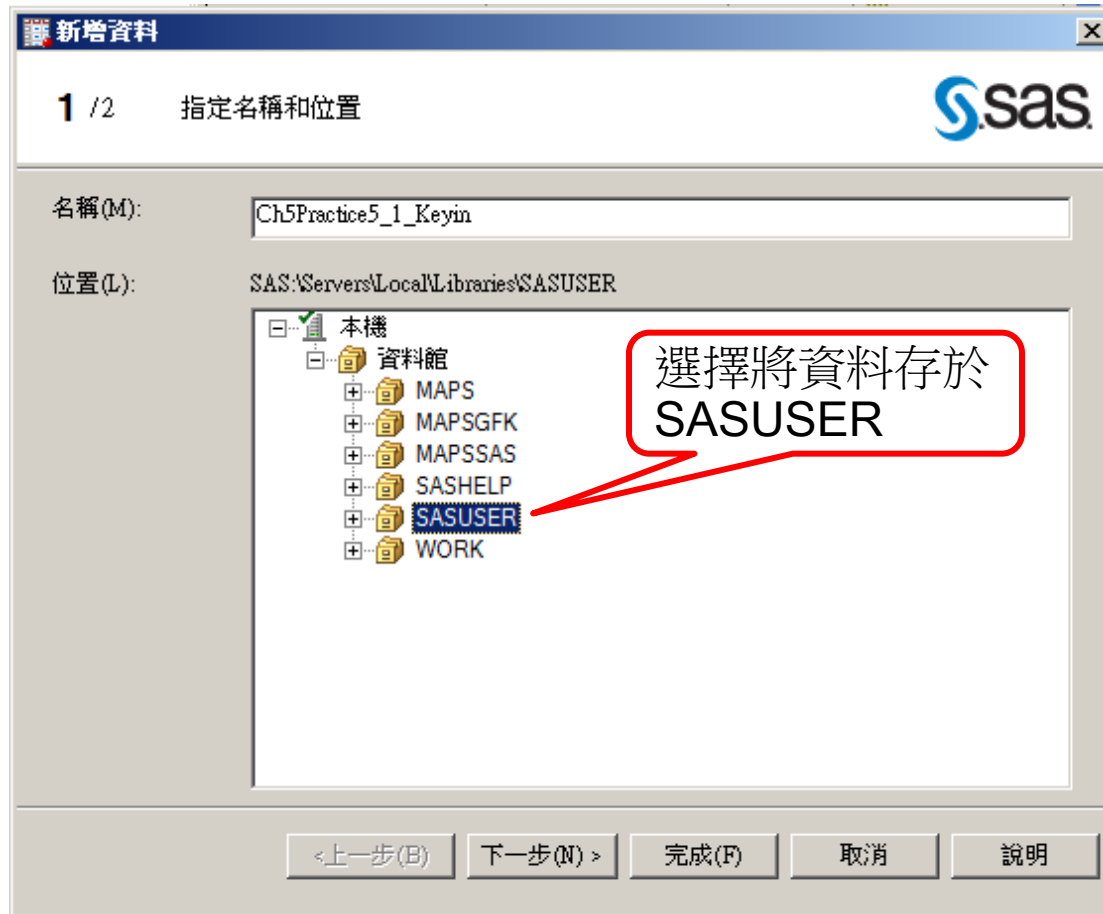

2-3-1 事後存入自定的專案資料館

【建立欄並指定其屬性】 /4

2-3-1 事後存入自定的專案資料館

【輸入資料】 /5

The main window shows a data table with the following structure:

X_variable	B	C	D	E	F
1					
2	4				
3	5				
4	7				
5	8				
6					
7	.				
8	.				
9	.				
10	.				
11	.				
12	.				

The status bar at the bottom indicates '就緒' (Ready) and '未選取設定檔' (No profile selected).

2-3-1 事後存入自定的專案資料館

【刪除空白欄位】 /6

CH5PRACTICE5_1_KEYIN

篩選和排序(L) 查詢產生器(Q) 位置(W) | 資料(D) 描述(E) 圖形(G) 分析(Z)

	X_variable	B	C	D	E	F
1	1					
2	4					
3	5					
4	7					
5	8					
6	.					
7	.					
8	.					
9	.					
10	.					
11	.					
12	.					

CH5PRACTICE5_1_KEYIN

篩選和排序(L) 查詢產生器(Q) 位置(W) | 資料(D) 描述(E) 圖形(G) 分析(Z)

	X_variable
1	1
2	4
3	5
4	7
5	8
6	.
7	.
8	.
9	.
10	.
11	.
12	.

2-3-1 事後存入自定的專案資料館

【檢視建立的資料檔】 /7

X_variable	
1	1
2	4
3	5
4	7
5	8

2-3-1 事後存入自定的專案資料館

【選擇匯出資料檔】 /8

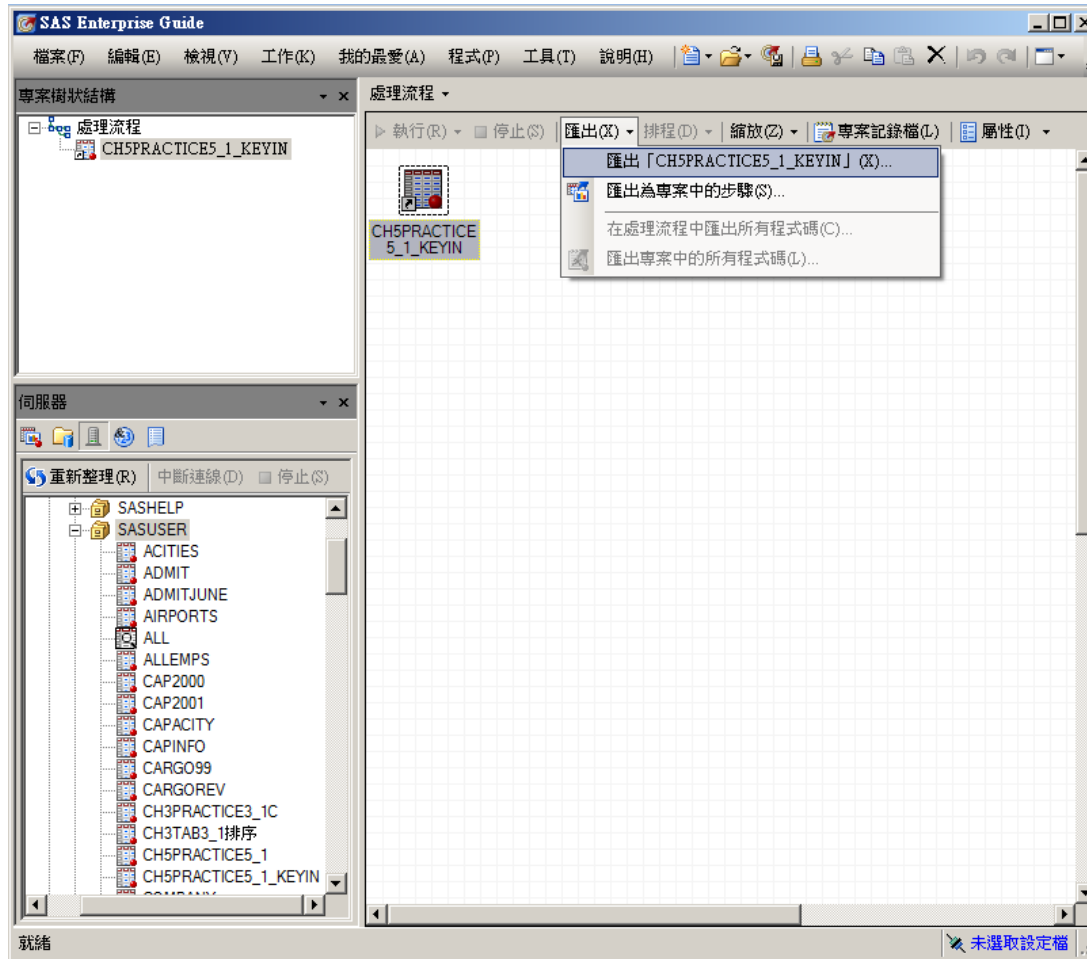

2-3-1 事後存入自定的專案資料館

【匯出資料檔】 /9

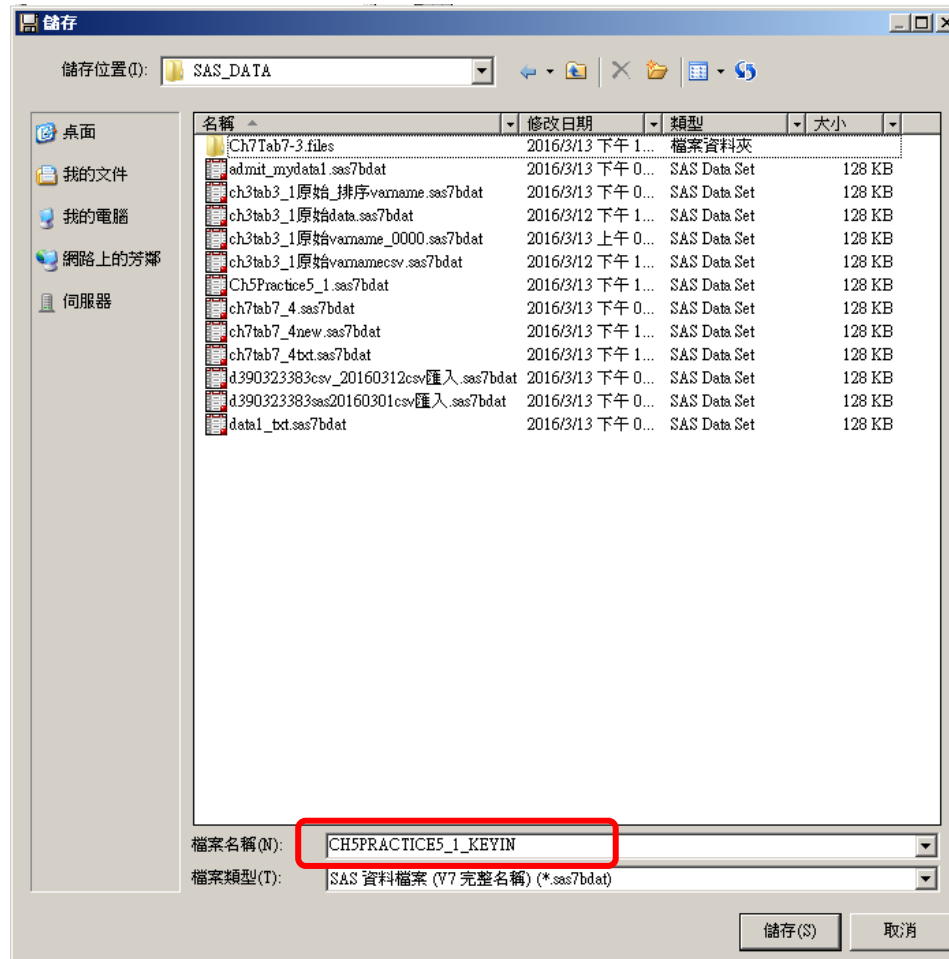

2-3-2 事先指派自己的專案資料館 先告訴SAS你的資料要存何處 /1

- 【工具】→【指派專案資料館】→事先建Data File

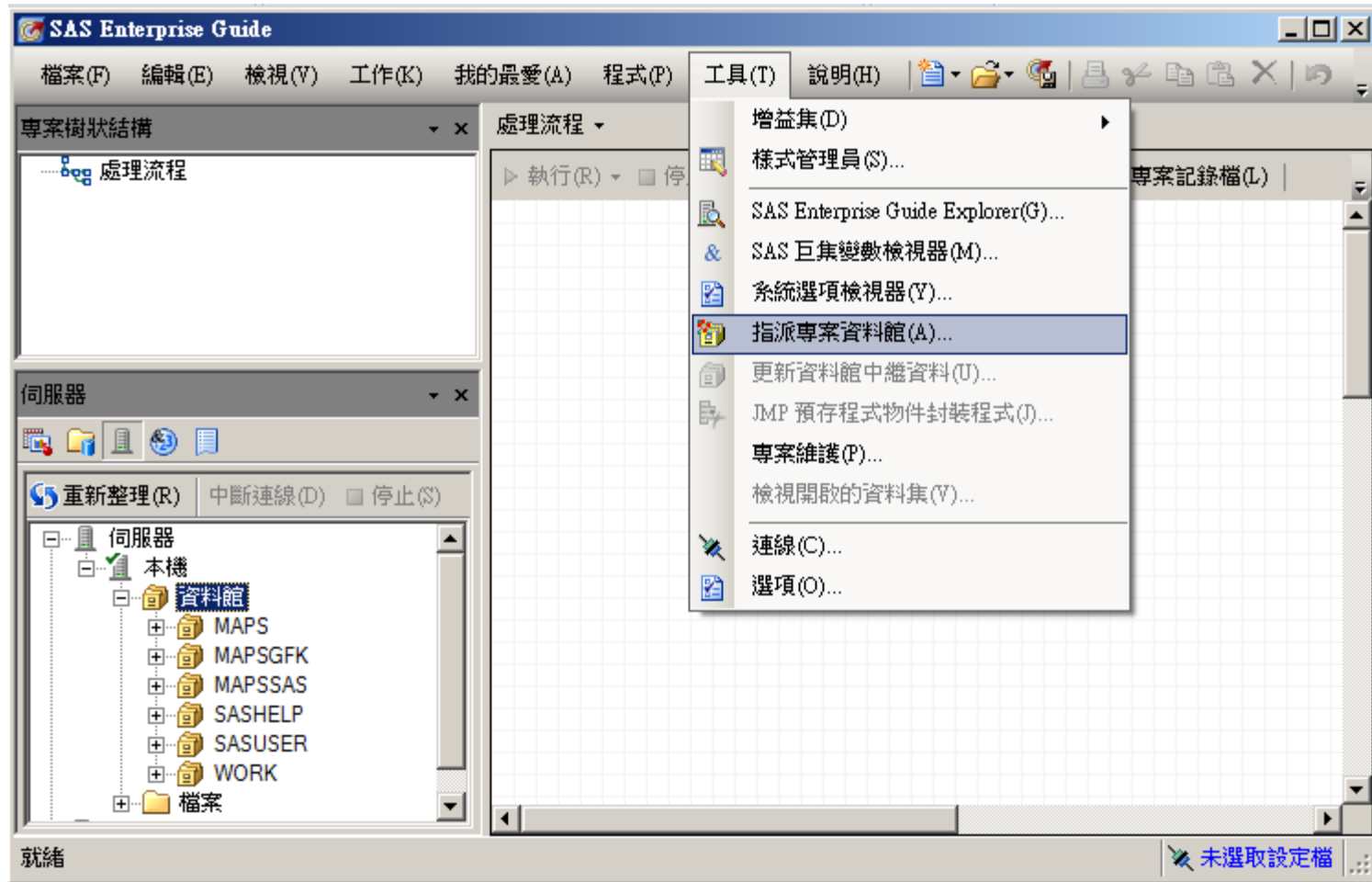

2-3-2 事先指派自己的專案資料館

建立自己資料館的名稱 /2

指派專案資料館

1 / 4 指定資料館的名稱和伺服器。

SAS

此精靈會為目前的專案和使用者指派資料館。當您結束應用程式時會取消指派此資料館。若您要在伺服器上建立永久資料館，請使用 [工具] -> [Enterprise Guide Explorer] 功能表建立伺服器資料館定義。

名稱 (輸入 8 個以內的字元) (A):
MY_DATA

伺服器 (S):
Local - 您電腦上的 SAS 伺服器

<上一步(B) 下一步(N) > 完成(F) 取消 說明

2-3-2 事先指派自己的專案資料館 指定路徑 /3

指派專案資料館

2 / 4 指定資料館的引擎。

引擎類型(T):
檔案系統

檔案系統' 需要其他資訊

讓 SAS 根據指定路徑的內容選擇引擎(S)

引擎(E):
BASE - 最新版本的 Base SAS

路徑(P):
D:\Fju\Course2016\2016BigData\SASpractice\My_Data 瀏覽(R)...

事先要建好檔名為
MY_DATA 的資料夾

< 上一步(B) > 下一步(N) > 完成(F) > 取消 說明

2-3-2 事先指派自己的專案資料館

此例無需更動 /4

指派專案資料館

3 / 4 指定這個資料館的選項。

SAS

以成對的名稱-值格式輸入選項：

名稱	值

刪除(D)

其他選項(A):

<上一步(B) 下一步(N) > 完成(F) 取消 說明

2-3-2 事先指派自己的專案資料館 建好了資料館 /5

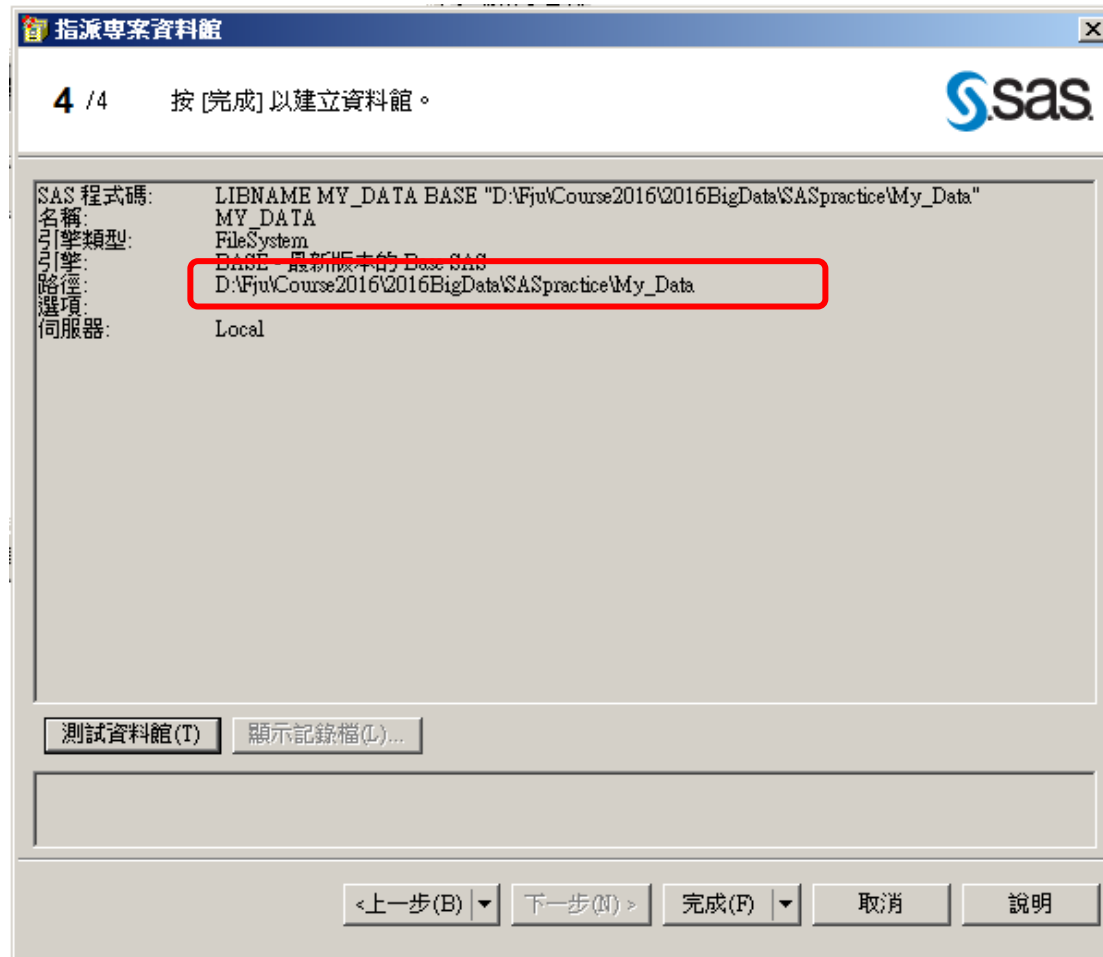

2-3-2 事先指派自己的專案資料館

[重新整理]資料館 /6

```
20 ;
NOTE: 正在寫入 TAGSETS.SASREPORT13(EGSR) Body (本文) 檔案
21
22 GOPTIONS ACCESSIBLE;
23 LIBNAME MY_DATA BASE "D:\Fju\Course2016\2016BigData\
NOTE: 已成功指派資料館名稱 MY_DATA，如下所述:
引擎: BASE
實體名稱: D:\Fju\Course2016\2016BigData\SASpractice\My_Data
24
25 GOPTIONS NOACCESSIBLE;
26 %LET _CLIENTTASKLABEL=;
27 %LET _CLIENTPROJECTPATH=;
```

2-3-2 事先指派自己的專案資料館 檢視程式碼 /7

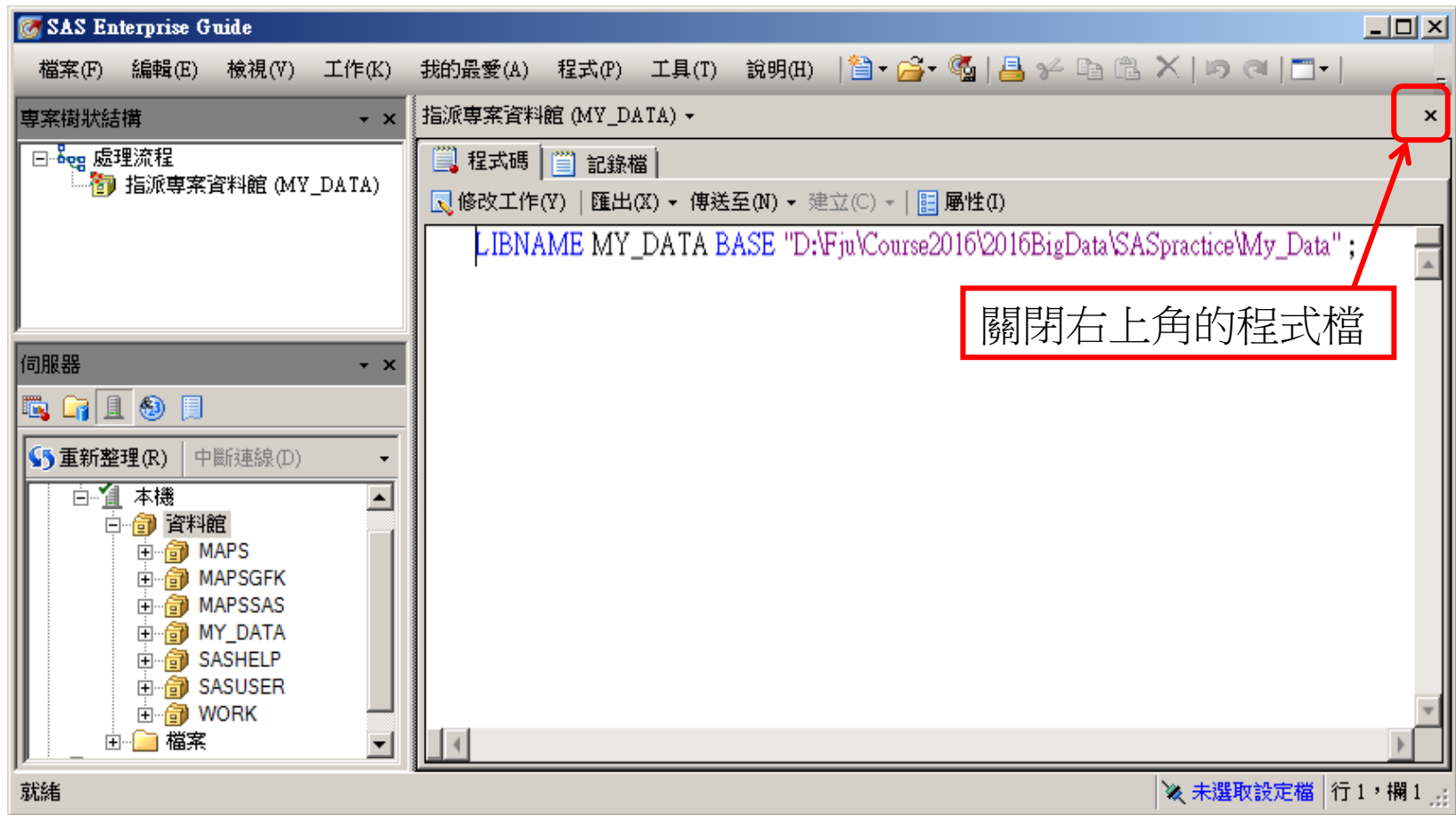

2-3-2 事先指派自己的專案資料館

[指派專案資料館]建好了 /8

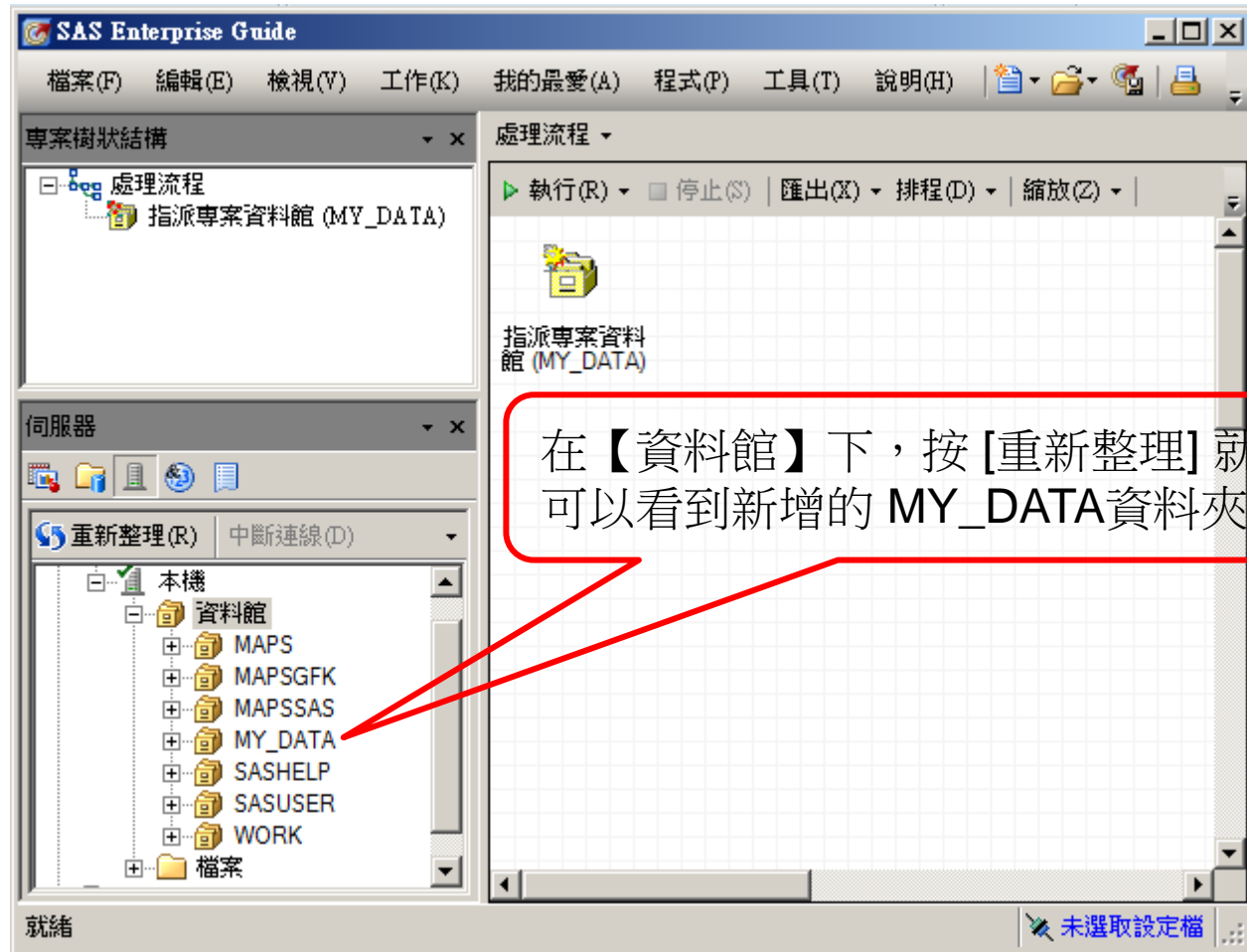

2-3-3 範例：將分析結果的圖檔 存入自己的資料館

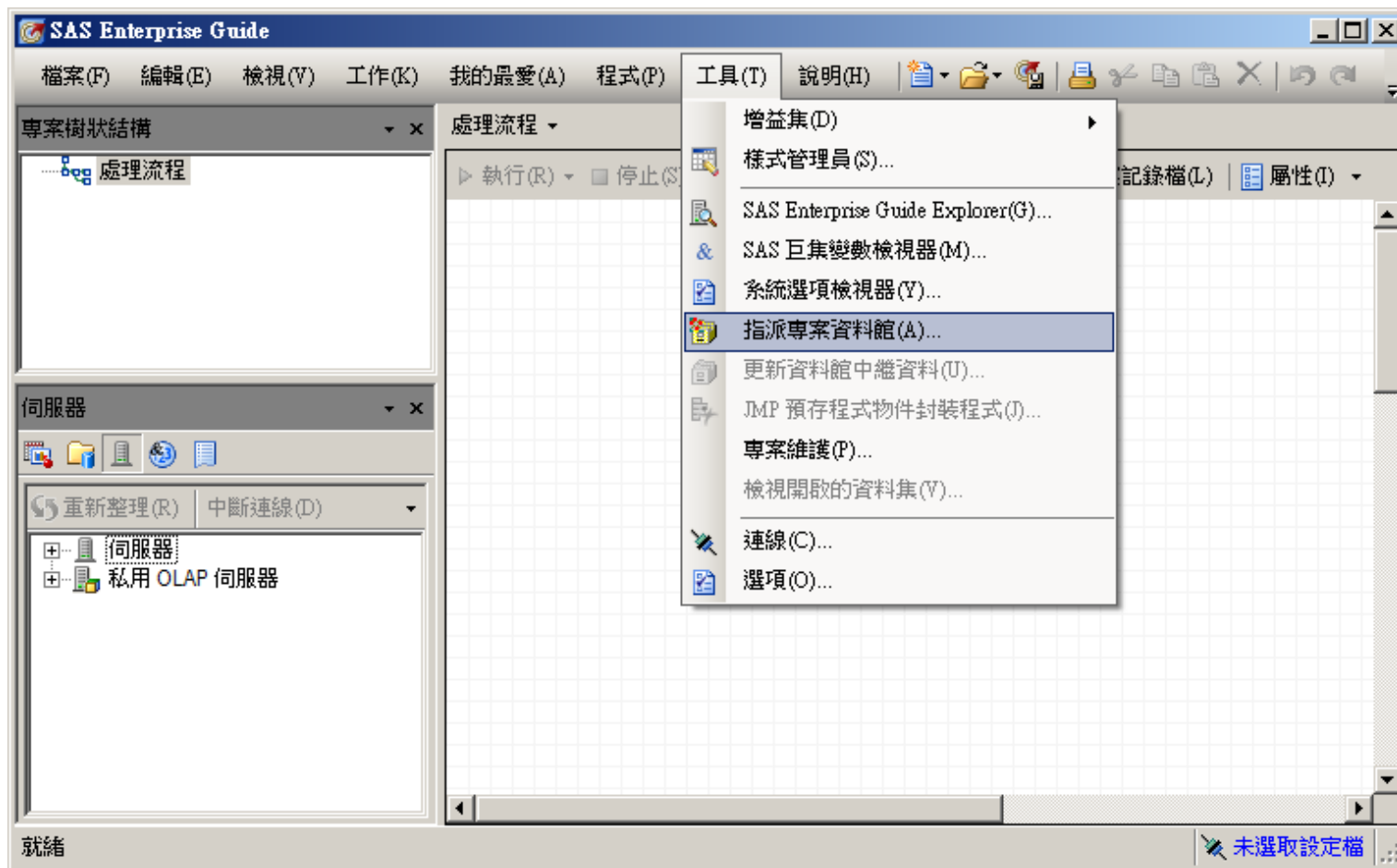

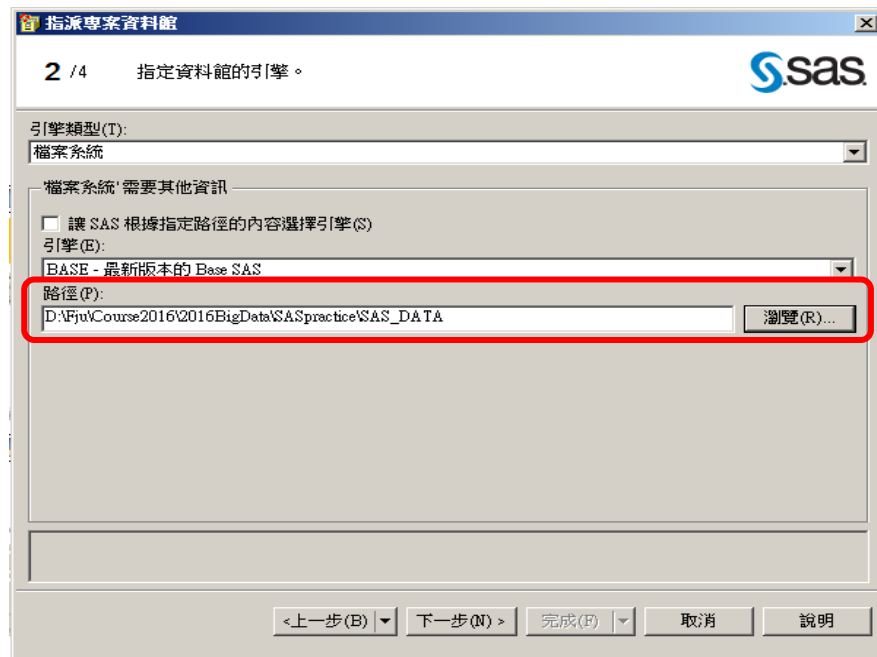
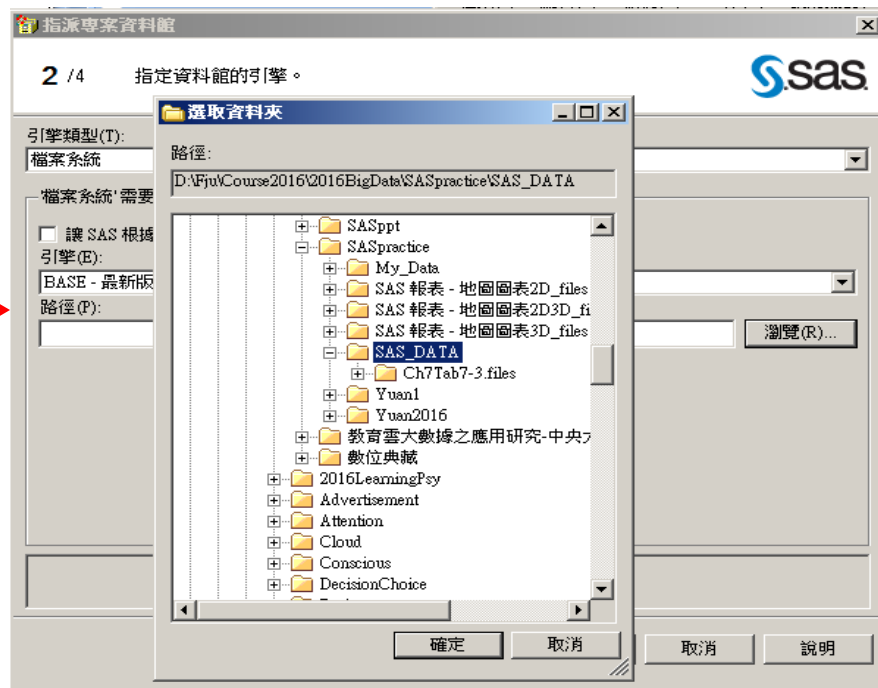

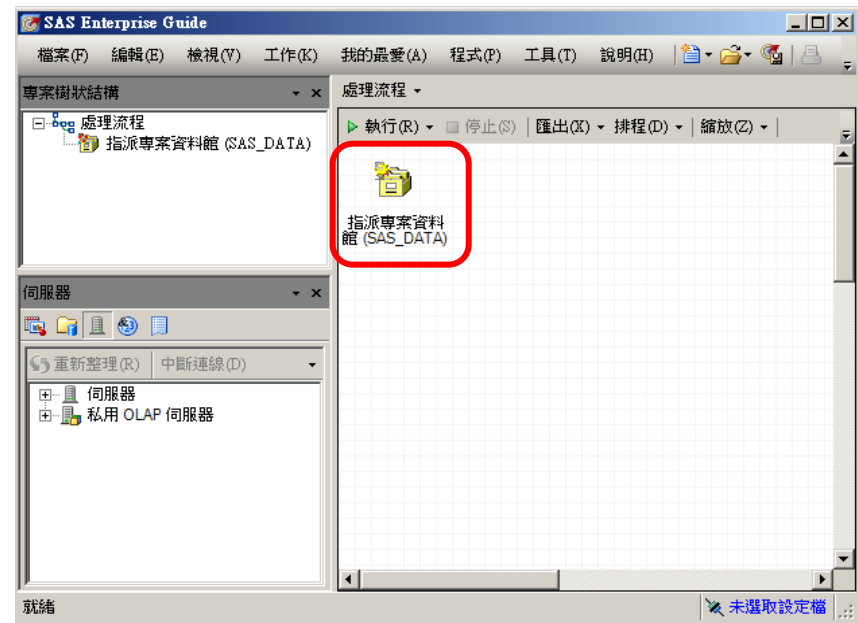
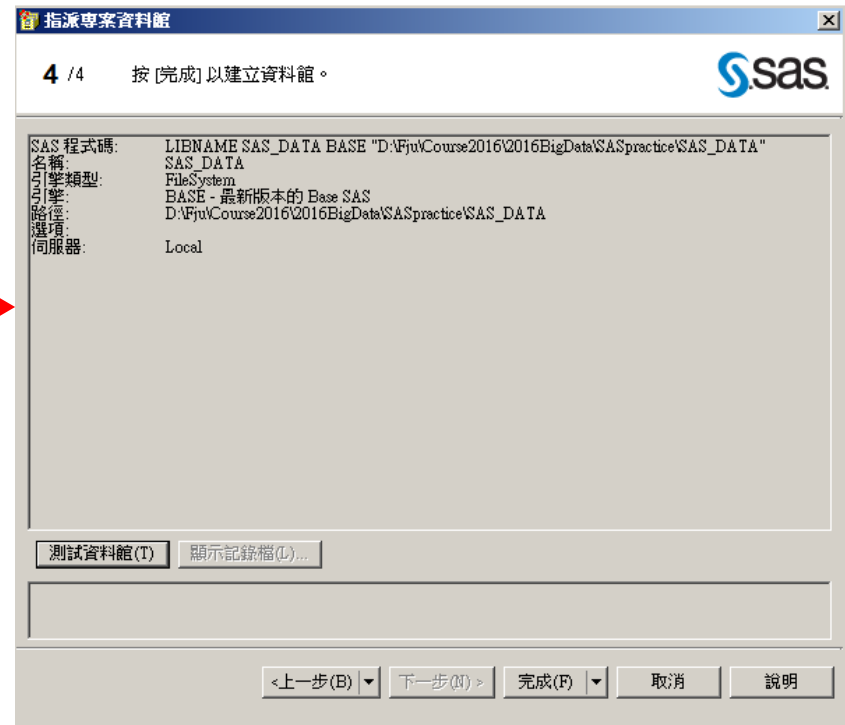

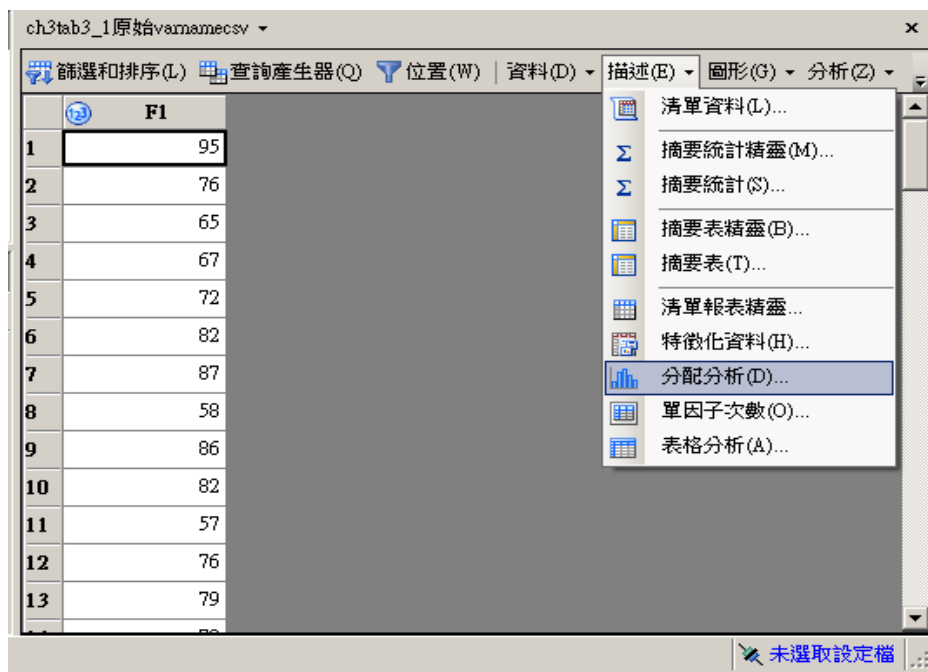
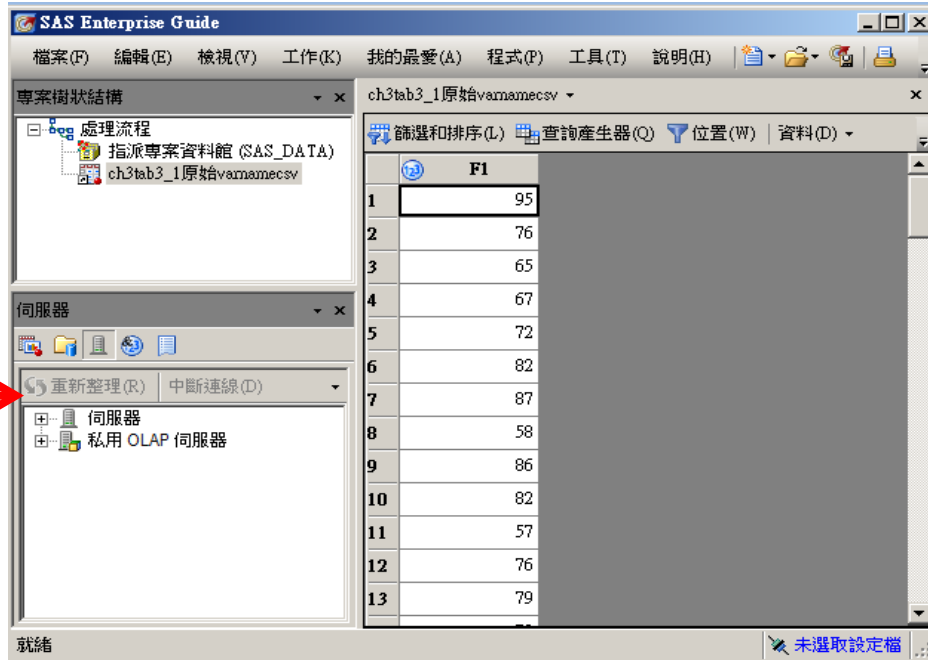
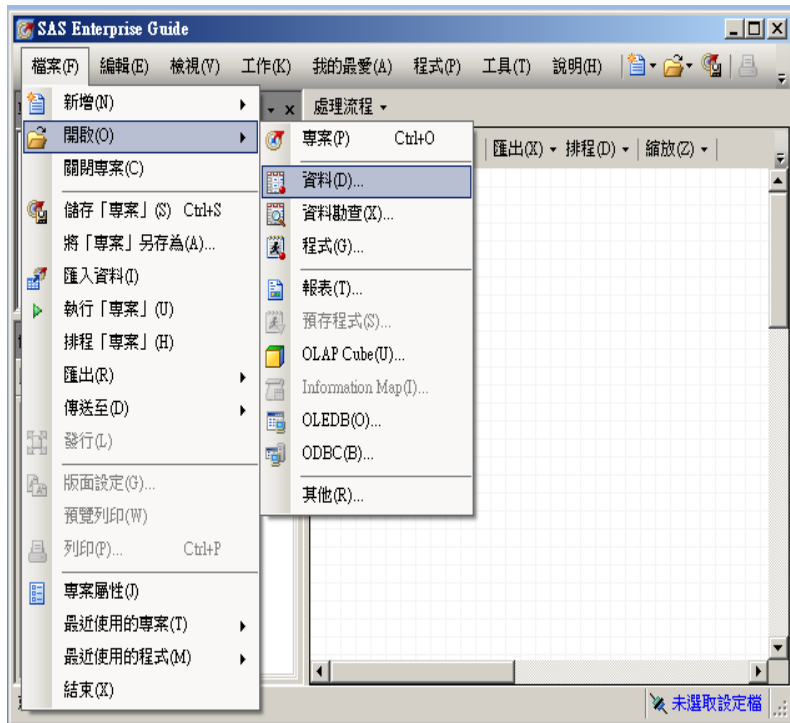

分配分析 - D:\Fju\Course2016\2016BigData\SASpractice\SAS_DATA\ch3tab3_1原始varname.csv.sas7...

資料分配

摘要
常態
對數常態
指數
Weibull
Beta
Gamma
核
標繪圖
外觀
插頁
表格
標題
屬性

資料

要指派給變數(A):

名稱
F1

工作角色(L):

- 分析變數
- F1
- 分析群組依據
- 次數計數 (限制: 1)
- 相對加權 (限制: 1)
- 分類變數 (限制: 2)

您可以指派給工作角色的變數清單。

預覽程式碼(C) 執行(R) 儲存(S) 取消 說明

分配分析

輸入資料 | 程式碼 | 記錄檔 | 結果

重新整理(R) | 修改工作(Y) | 匯出(O) | 傳送至(N) | 建立(C) | 發行(L) | 屬性(I)

下列項目的分配分析: F1

UNIVARIATE 程序
變數: F1

基本統計量值

位置		變異性	
平均值	76.37143	標準差	11.83237
中位數	77.00000	變異數	140.00497
眾數	76.00000	全距	53.00000
		內四分位距	15.00000

基本信賴界限常態假設

參數	估計值	95% 信賴界限	
平均值	76.37143	73.55010	79.19276
標準差	11.83237	10.14528	14.19773
變異數	140.00497	102.92676	201.57562

位置檢定: Mu0=0

檢定	統計值	p 值	
Student's t	t 54.0018	Pr > t	<.0001
符號	M 35	Pr >= M	<.0001
符號秩	S 1242.5	Pr >= S	<.0001

由 SAS 系統 (Local, X64_HOME) 於 2016年03月15日下午12:54:16 產生

分頁符號

未選取設定檔

文件1 - Microsoft Word

常用 插入 版面配置 參考資料 郵件 校閱 檢視

新細明體 (本字) 12 中

貼上 剪貼簿

下列項目的分配分析: F1

UNIVARIATE 程序
變數: F1

基本統計量值	
位置	變異性
平均值	76.37143標準差 11.83237
中位數	77.00000變異數 140.00497
眾數	76.00000全距 53.00000
內四分位距 15.00000	

分配分析

輸入資料 | 程式碼 | 記錄檔 | 結果

重新整理(R) | 修改工作(Y) | 匯出(O) | 傳送至(N) | 建立(C) | 發行(L) | 屬性(I)

項目標題

下列項目的分配分析: F1

UNIVARIATE 程序
變數: F1

複製(C) Ctrl+C
全選(A) Ctrl+A

基本統計量值

位置		變異性	
平均值	76.37143	標準差	11.83237
中位數	77.00000	變異數	140.00497
眾數	76.00000	全距	53.00000
		內四分位距	15.00000

基本信賴界限常態假設

參數	估計值	95% 信賴界限	
平均值	76.37143	73.55010	79.19276
標準差	11.83237	10.14528	14.19773
變異數	140.00497	102.92676	201.57562

位置檢定: Mu0=0

檢定	統計值	p 值	
Student's t	t 54.0018	Pr > t	<.0001
符號	M 35	Pr >= M	<.0001
符號秩	S 1242.5	Pr >= S	<.0001

由 SAS 系統 (Local, X64_HOME) 於 2016年03月15日下午12:54:16 產生

分頁符號

分配分析

UNIVARIATE 程序
變數: F1

基本統計量值			
位置		變異性	
平均值	76.37143	標準差	11.83237
中位數	77.00000	變異數	140.00497
眾數	76.00000	全距	53.00000
		內四分位距	
		15.00000	

基本信賴界限常態假設			
參數	估計值	95% 信賴界限	
平均值	76.37143	73.55010	79.19276
標準差	11.83237	10.14528	14.19773
變異數	140.00497	102.92676	201.57562

位置檢定: Mu=0			
檢定	統計值	p 值	
Student's t	54.0018	Pr > t	<.0001
符號	M	35 Pr >= M	<.0001
符號秩	S	1242.5 Pr >= S	<.0001

由 SAS 系統 (Local, X64_7HOME) 於 2016年03月15日下午12:54:16 產生

分頁符號

儲存

儲存位置(D): SAS_DATA

名稱	修改日期	類型	大小
Ch3Tab3_1_SAS 報表_分配分析_files	2016/3/15 下午 0...	檔案資料夾	
Ch7Tab7-3_files	2016/3/13 下午 1...	檔案資料夾	
Ch3Tab3_1_SAS 報表_分配分析.srx	2016/3/15 下午 0...	SAS Report	12 KB

檔案名稱(N): Ch3Tab3_1_SAS 報表_分配分析.srx

檔案類型(T): SAS 報表檔案 (*.srx)

儲存(S) 取消

SAS Enterprise Guide

檔案(F) 編輯(E) 檢視(V) 工作(K) 我的最愛(A) 程式(P) 工具(T) 說明(H)

專案樹狀結構

- 處理流程
 - 指派專案資料館 (SAS_DATA)
 - ch3tab3_1原始varnamecsv
 - 分配分析

處理流程

指派專案資料館 (SAS_DATA)

ch3tab3_1原始 varnamecsv → 分配分析 → SAS 報表 - 分配分析

就緒 未選取設定檔

ch3tab3_1原始varamescv

Ch3Tab3_1	
1	95
2	76
3	65
4	67
5	72
6	82
7	87
8	58
9	86
10	82
11	57
12	76
13	79
14	79
15	88
16	96
17	65
18	54

圖形(G) ▾ 分析(Z) ▾ 匯出(O) ▾

- 長條圖精靈(H)...
- 長條圖(B)...
- 圖形圖精靈(E)...
- 圖形圖(P)...
- 折線圖精靈(W)...
- 折線圖(L)...
- 散佈圖(S)...
- 散佈圖矩陣(X)...
- 區域圖(A)...
- 條線圖(I)...
- 氣泡圖(U)...
- 環形圖(D)...
- 等高線圖(N)...
- 盒形圖(O)...
- 雷達圖(R)...
- 曲面圖(F)...
- 方塊圖(T)...
- 地圖圖表(M)...
- 開啟 ODS 圖形設計程式(G)...
- 顯示 ODS 統計圖(C)...

長條圖 - Local.SAS_YUAN.CH3TAB3_1原始VARIABLE

長條圖

資料

外觀

長條圖

版面配置

一般

水平軸

軸

垂直軸

軸

主要刻度

次要刻度

參考線

圖表區

進階

標題

屬性

簡單垂直長條圖

群組垂直長條圖

堆疊垂直長條圖

群組/堆疊垂直長條圖

垂直彩色長條圖

群組彩色垂直長條圖

群組的彩色垂直群組

交錯式垂直長條圖

3D 群組垂直長條圖

3D 群組/堆疊垂直長條圖

3D 群組彩色垂直長條圖

3D 群組的垂直彩色群組

簡單水平長條圖

群組水平長條圖

堆疊水平長條圖

群組/堆疊水平長條圖

水平彩色長條圖

群組彩色水平長條圖

群組的彩色水平群組

多量值垂直群組

選取您要建立的長條圖類型。
 [簡單垂直長條圖] 會用長條圖顯示資料的強度，每個長條圖都代表一個資料類別。長條圖的長度(或高度)代表對應中點的圖表統計值之值。

預覽程式碼(C) 執行(R) 儲存(S) 取消 說明

長條圖 - Local.SAS_YUAN.CH3TAB3_1原始VARIABLE

資料

資料來源: Local.SAS_YUAN.CH3TAB3_1原始VARIABLE

工作篩選: 無

編輯(E)...

要指派的角色(A):

工作角色(T):

名稱

Ch3Tab3-1

要繪製的欄 (限制: 1)

<需要欄>

總和 (限制: 1)

圖表群組依據

要繪製的欄

總和:

圖表群組依據

將選取的變數指派給您從快顯清單中選取的角色。

預覽程式碼(C) 執行(R) 儲存(S) 取消 說明

必須指派「要繪製的欄」角色的變數。

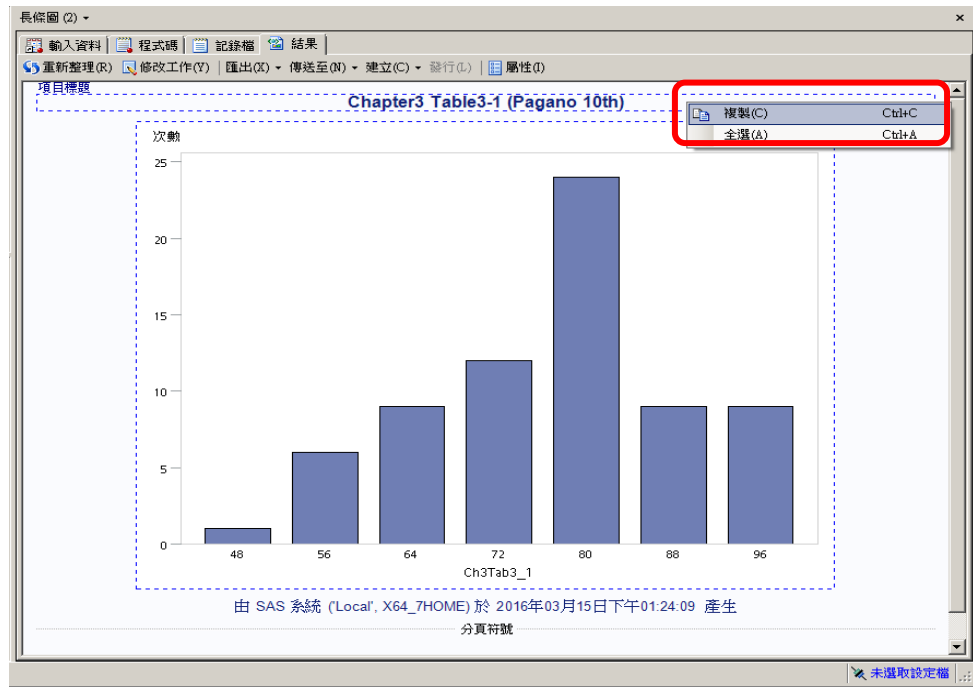
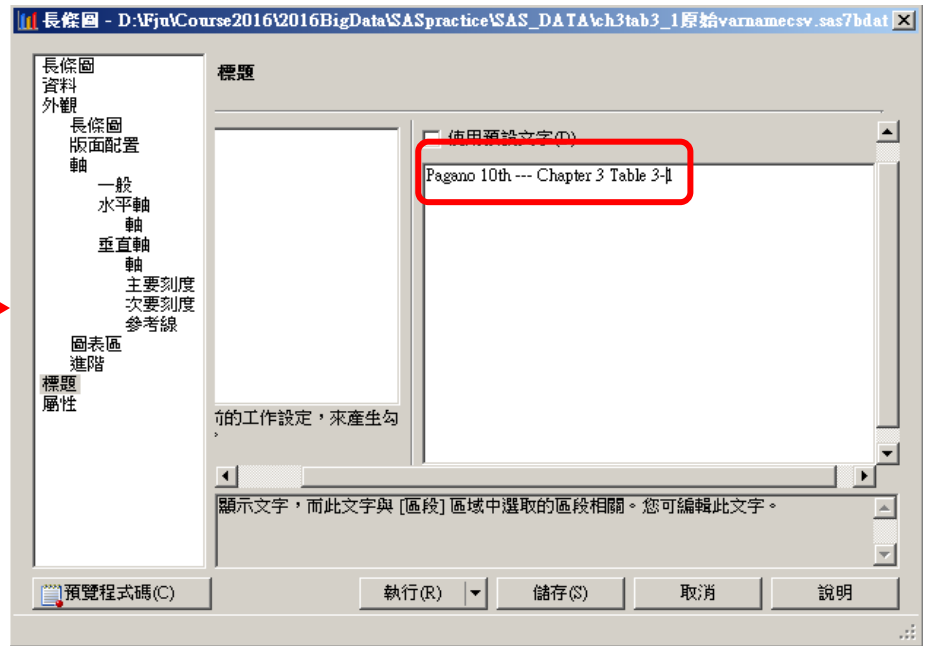
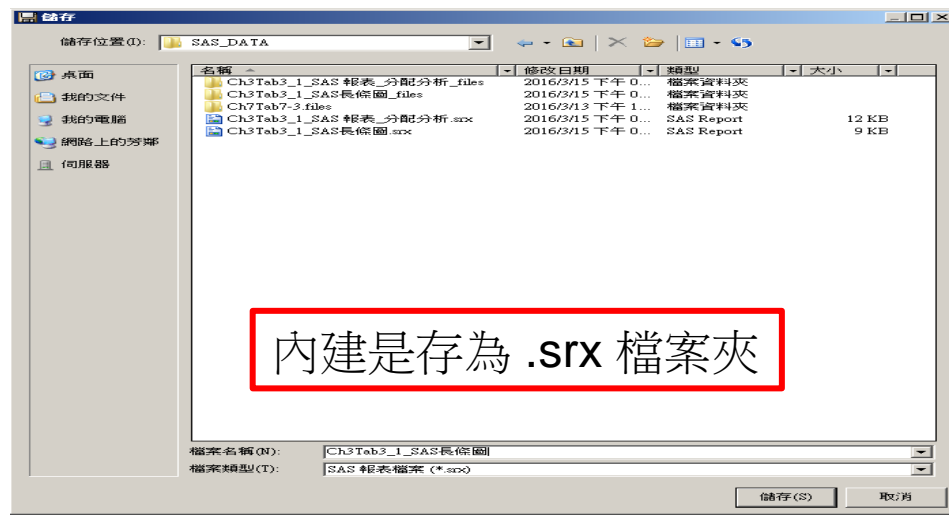
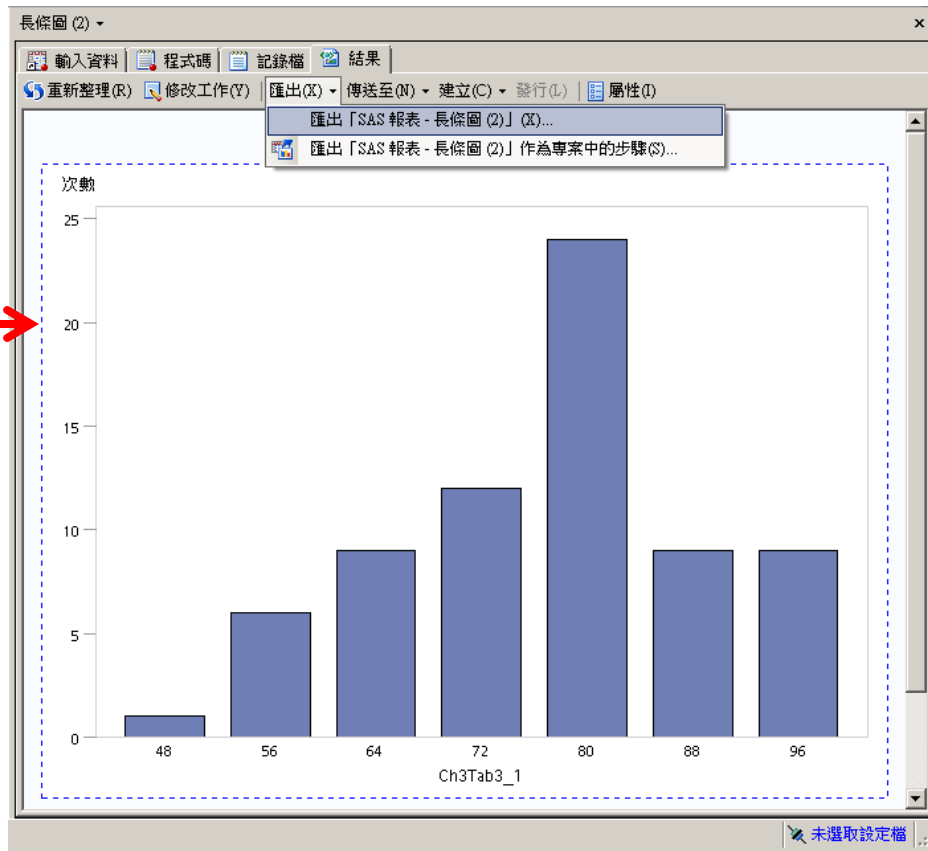
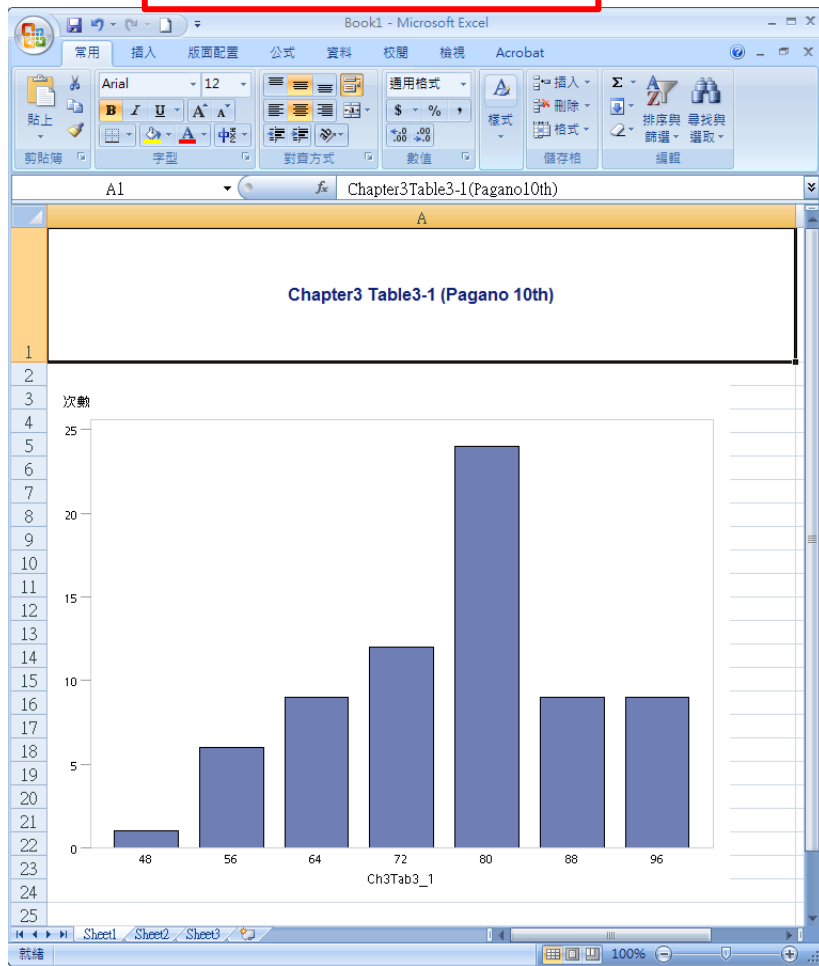
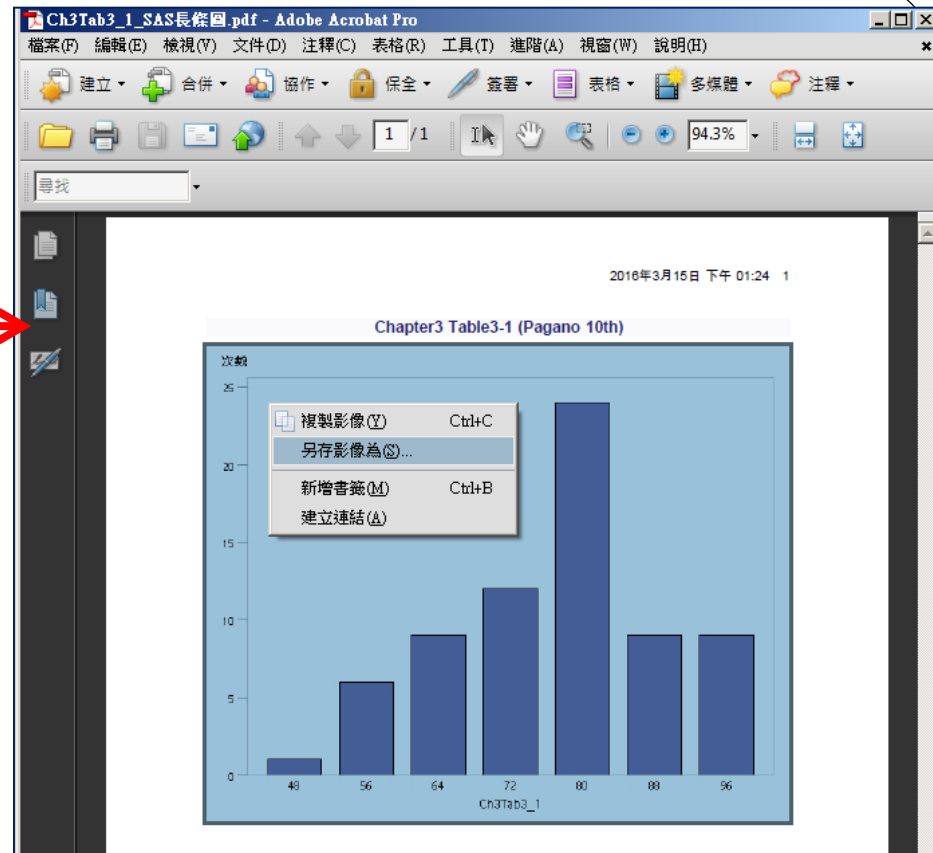
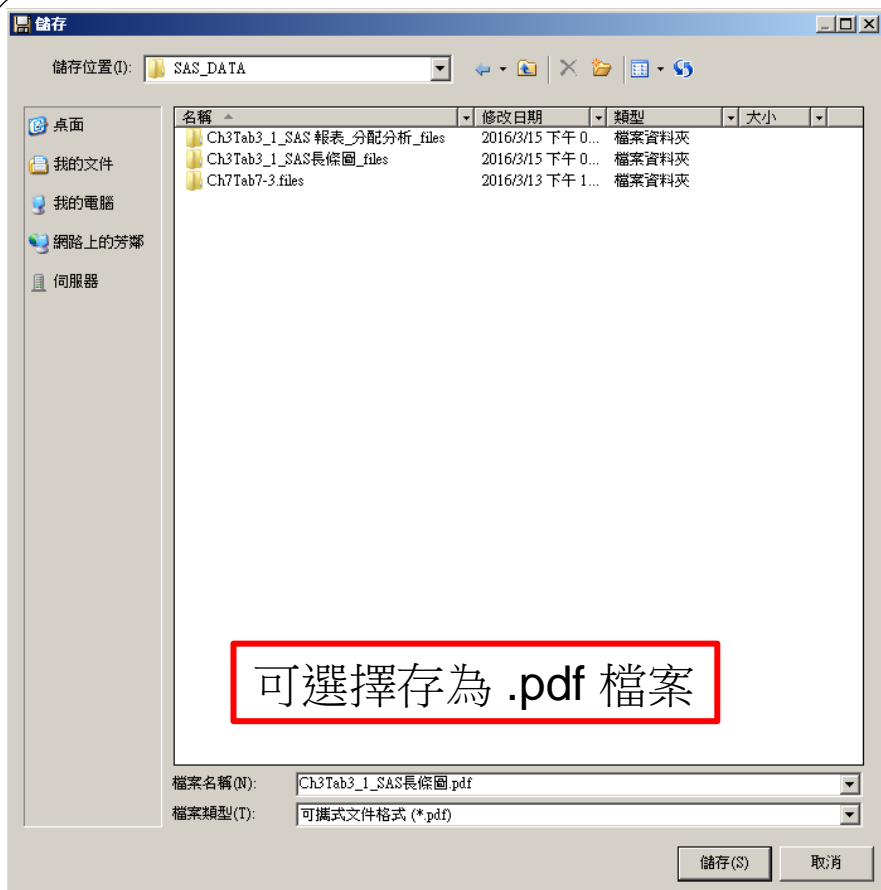

Figure 貼入Excel中

選取 .pdf 內的圖形
轉存為 .jpg 或 .tiff檔